އަހަރީ ރިޕޯޓް

2025

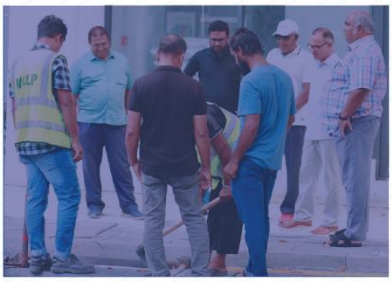

މިނިސްޓްރީ އޮފް ސިޓީޒް، ލޯކަލް ގަވަރމަންޓް އެންޑް ޕަބްލިކް ވަރކްސް

ފިހުރިސްތު

މިނިސްޓަރ އޮފް ސިޓީސް، ލޯކަލް ގަވަރމަންޓް އެންޑް ޕަބްލިކް ވަރކްސް އާދަމް ޝަރީފު އުމަރުގެ މެސެޖު 5

ތަޢާރަފު 6

ވިޝަން އުސޫލުން 6

މިނިސްޓްރީގެ ދެންނެވިގެ ހިދުން މަސްއޫލިއްޔަތުތައް 7

އިދާރީ ހިންގުން 8

އިދާރީ އޮނިގަނޑު 9

މުވައްޒަފުން 11

މިނިސްޓްރީގެ ހިންގުން ހަރުދަނާކުރުން 15

2025 ވަނަ އަހަރު ލިބުނު ލިޔުންތަކުގެ ތަފްސީލު 22

ކޮމިޓީތައް 23

މުރާޖަޢާ ކޮމިޓީ 23

ބިޑް ކޮމިޓީ 23

ޖިންސީ ފުރައްސާރަކުރުމާއި ގޯނާކުރުން ހުއްޓުވުމުގެ ކޮމިޓީ 24

ޓެންޑަރ އިވެލުއޭޝަން ކޮމިޓީ 24

އެސެސްމެންޓް ކޮމިޓީ 24

2025 އަހަރު ހުށަހެޅިފައިވާ މައްސަލަތަކާއި ބޭއްވިފައިވާ ބައްދަލުވުންތަކުގެ މައުލޫމާތު 25

ވިސްލްބްލޯވަރ ޕްރޮޓެކްޝަން ކޮމިޓީ 25

ލިބުނު އާމްދަނީއާއި ހިނގި ޚަރަދު 26

2025 ވަނަ އަހަރު ބޭރުގެ ވަފްދުތަކުން މިނިސްޓްރީއަށް ލިބިފައިވާ ހިލޭ އެހީ 27

ޚާއްޞަ މަސައްކަތްތައް ކުރުން 27

މިޑް އިޔަރ ރިވިއު އަދި އަހަރީ މުރާޖާ 27

ކައުންސިލްތަކާއި ބޭއްވުނު ބައްދަލުވުންތައް 28

ބޭއްވިފައިވާ ބައްދަލުވުންތަކުގައި ކައުންސިލްތަކުގެ މައިގަނޑު ހުށަހެޅުންތައް 29

ކައުންސިލްތަކުގެ ހުށަހެޅުންތައް ބަލައިގެން ކުރުމުގެ މަސައްކަތްކުރުން ނުކުރެވުން ނަތީޖާ 30

މިނިސްޓްރީގެ ހިންގުން ހަރުދަނާ ކުރުމުގެ ގޮތުން ހުރި އުސޫލުތަކާއި ސިޔާސަތުތައް 33

ކުރަސްޓްރަކްޗަރުން ކުރާ މައިގަނޑު މަސައްކަތް 34
އަންހެނުންގެ ތަރައްޤީއަށް މަސައްކަތްކުރާ ކޮމިޓީ ހާއްސަކޮށްދެނެގަތުން ބޭއްވުނު މަޝްވަރާ ބައްދަލުވުން 35
ޢާންމު ސިޔާސަތުގެ ދާއިރާއިން ކުރެވުނު ކަންކަން 36
ހެޕިނަސް އިންޑެކްސް – ދިވެހިރާއްޖޭގެ އުފާވެރިކަމުގެ މިންގަނޑު 36
ސްޓްރެޓީޖިކް އެކްޝަން ޕްލޭން 38
2025 ވަނަ އަހަރު މިނިސްޓްރީން ފާހަގަ ކުރެވުނު ދުވަސްތަކާއި ބޭއްވުނު ރަސްމިއްޔާތުތައް 39
ސްޓާފް އެވޯޑް ނައިޓް 2025 ހަފްލާ 41
މާލެއާއި ސިޓީތަކާއި ރަށްރަށުގައި ޢާންމު މަސައްކަތްތަކުގެ ޚިދުމަތް ދިނުން 45
ގްރޭޓަރ މާލެ ސަރަހައްދުގައި ކޮށްފައިވާ މަސައްކަތްތައް 46
އަތޮޅުތެރޭގައި ޤާއިމުކޮށްފައިވާ ޕަބްލިކް ވަރކް ސައިޓްތަކުން ކުރެވޭ ދުރިއްދު މަސައްކަތްތައް 49
ކުޑަހުވަދޫ ސިޓީ ޕަބްލިކް ވަރކްސް ޔުނިޓް 49
ލ. ފޮނަދޫ ޕަބްލިކް ވަރކްސް ޔުނިޓް 50
ލ އިސްދޫ ޕަބްލިކް ވަރކްސް ޔުނިޓް 50
ގދ ތިނަދޫ ސިޓީ ޕަބްލިކް ވަރކްސް ޔުނިޓް 51
ފުވައްމުލައް ސިޓީ ޕަބްލިކް ވަރކްސް ޔުނިޓް 51
އައްޑޫސިޓީ ހުޅުމީދޫ ޕަބްލިކް ވަރކްސް ޔުނިޓް 52
އައްޑޫ ސިޓީ ހިތަދޫ ޕަބްލިކް ވަރކްސް ޔުނިޓް 53
މޮބައިލް 4 ޔުނިޓް އުފެއްދުން 54
އިތުރު 19 ޕަބްލިކް ވަރކްސް ޔުނިޓް ޤާއިމް ކުރުން 55
ނޭޝަނަލް ހެޑްކްއާޓަރ އޮފް ޕަބްލިކް ވަރކްސް ޤާއިމުކުރުން 55
ރ. އުނގޫ (ޕްލޭނިންގ އައިލެންޑް) ތަރައްޤީ ކުރުމުގެ މަސައްކަތް 55
ސްޓާފް ހަރަކާތްތައް 57
ސްޓާފް ހަރަކާތްތައް ބިނާކުރުމާއި ބެލެހެއްޓުން 57
ކައުންސިލްތަކުގެ އަދި އޮފީސް އިމާރާތްކުރުން 58
ޕީ.އެސް.އައި.ޕީ މަޝްރޫޢުތައް 59
ރަށްރަށުގެ ޤާއިމުކުރާ ކުޅެކުދިންގެ ޕާކުތައް 59

ކައުންސިލްތަކަށް ފުރިޝަރުމިނަލްތަށް ހަވާލުކުރުން	60
ފަޔަރަންތައް ހަވާލުކުރުމުގެ ޕްރޮގްރާމް	62
ރައީސުލްޖުމްހޫރިއްޔާ ދެއްވާ ރެކަރަދިއާ ރާއްޖޭގެ ގޮތުސިޔާސަތަށް ބަހުމުގެ މަސައްކަތް	63
އީދު ދިއުމުގެ މަޝްވަރާ	63
ޗުއްޓީ މާފުކޮށް ދިނުން	64
ބައިނަލްއަޤްވާމީ ފަރާތްތަކާއެކު ގުޅުން ގާއިމުކުރުން	65
ބޭރުގެ ވަޒީރުންތަކުން މި ވެށީރާއަށް ކުރައްވާފައިވާ ޒިޔާރަތްތަކާއި ދިވެހިފައިވާ ހަދިޔާ	66
ރައީސުލްޖުމްހޫރިއްޔާ ދަތުރުފުޅުތަކާ ގުޅިގެން އެމްބަސީތަކުން ކުރާ މަސައްކަތްތަކެއް	67
ނިންމުން	68

މިނިސްޓަރ އޮފް ސިޓީޒް، ލޯކަލް ގަވަރމަންޓް އެންޑް ޕަބްލިކް ވަރކްސް އާދަމް ޝަރީފް ޢުމަރުގެ މެސެޖް

اَلْحَمْدُ للّٰهِ رَبِّ الْعالَمِينْ، وَالصَّلاَةُ وَالسَّلاَمُ عَلَى سَيِّدِنَا مُحَمَّدٍ وَعَلَى آلِهِ وَصَحْبِهِ أَجْمَعِينْ.

ދިވެހިރާއްޖެއަކީ ސަތޭކައިން ސައްތަ އިސްލާމީ ޤައުމެކެވެ. މިނިވަންކަމަށް ލޯބިކުރާ ޤައުމެކެވެ. ސިޔާދީ ދައުލަތެއް ސިޔާދީވެރިކަމާއި ސިޔާސީވެރިކަން ލިބިގެންވާ މަސައްކަތްކުރާ ޤައުމެކެވެ. ޖުމްހޫރިއްޔާގައި ލޯބިކުރާ ޤައުމެކެވެ. ހަމަހަމަ އަންނަނަ ބަދަލުތަކަށް މަޤުބޫލު ކުރާ ޤައުމެކެވެ. ވިޔަކަމުގެ ނިޒާމު ހަރުދަނާކުރަން ބާރުބަން ޤައުމެކެވެ. ހަމަހަމަކަމާއި މަޤުބޫލުކުރާ ޤައުމެކެވެ.

ރައީސުލްޖުމްހޫރިއްޔާ ޑރ. މުޙައްމަދު މުޢިއްޒުގެ ޤިޔާދަތުގައި ލާމަރުކަޒީ ނިޒާމު ހަރުދަނާ ކުރުމުގެ ސިޔާސަތުތަކަށް އިޤްތިޞާދީ، ހަމަހަމަކަމާއި އުސޫލުތައް އިދާރީ ބާރުތަކާއި ހިންގުން ހަރުދަނާ ކުރުމުގެ މަސައްކަތްތަކާއި ދަރަނި ކުރުމަށް ހަރުދަނާކުރެވިފައިވެއެވެ. ކައުންސިލްތަކުގެ އުފެދުނު ޤާނޫނީ ހިންގުން ހަރުދަނާކުރުމާއި ޑީސެންޓްރަލައިޒޭޝަން ލާމަރުކަޒީ ކައުންސިލްތަކުން އިދާރީ ބަޖެޓު ކުރުމަށް ދަރަނި މަސައްކަތް ކުރުމަށް ހަރުދަނާކުރެވިފައިވެއެވެ. މިނިސްޓްރީ އޮފް ސިޓީޒް، ލޯކަލް ގަވަރމަންޓް އެންޑް ޕަބްލިކް ވަރކްސްގެ ނަމުގައި ވަކި މިނިސްޓްރީއެއް އުފެއްދުމުގެ ނަތީޖާ މިއަދު ދަރަނި ފެންނަމުންނެވެ. ރައީސުލްޖުމްހޫރިއްޔާގެ ރިޔާސީ ވަޢުދުތަކެއް ފުރިހަމަކުރުމުގައި މިނިސްޓްރީން ވަނީ ކުރިއަރުވާފައިކަން ހާމަވެއެވެ.

މިނިސްޓްރީގެ ތަޢާރަފްކުރި އިދާރީ ދާއިރާތަކުގެ ބަދަލުތަކާއި، ރަށްތަކާއި ތަރައްޤީވެ، ރައްޔިތުން ތަރުޖަމާކޮށްދެވެ.

އަމާޒަކީ، ރައްޔިތުންގެ ބައިވެރިވުމާއިއެކު ރަށްވެހި ތަރައްޤީއާއި ތަރުޖަމާ އިދާރީ ދާއިރާތަކަށް ހަރުދަނާކުރުމެވެ.

ޚާއްޞަ އަހަރަކީ، ކައުންސިލްތަކާއެކު އޮންނަނޫ ގުޅުން އިތުރަށް ބަދަހި ކުރުމުން އަހަރެކެވެ. ކައުންސިލް އިދާރާތަކުން ބިނާކޮށްދިނުމުގެ ޚިދުމަތް މަސްއޫލިއްޔަތު ނަތީޖާ ނުކުތުން އަހަރެކެވެ. ކައުންސިލްތަކުން ރައްޔިތުންނަށް ހިދުމަތް އިތުރަށް ފުރިހަމަކަން، ހަރުދަނާ ކުރުމަށް އެހީތެރިވެދިނުން އަހަރެކެވެ.

ކުރިމަގު ﷲ އަޅުގަނޑުމެންނަށް މަގުތަކުން ފުރިހަމަކޮށްދެއްވާށިއެވެ. އާމީން!

15 ރަޖަބު 1447

04 ޖަނަވަރީ 2026

ތައާރަފު

ދިވެހިރާއްޖޭގެ ޖުމްހޫރިއްޔާގެ ޤާނޫނުއަސާސީގެ 2 ވަނަ މާއްދާގައި ބަޔާންކުރާ "ޖުޑިޝަރީ ދައުލަތުގެ" ސިފަ ދެމެހެއްޓުމާއެކު، އިދާރީ ދާއިރާތަކުގެ ތަރައްޤީގެ މަސައްކަތްތަކާއި ރަނގަޅު ޚިދުމަތްތަކެއް ރާވައި ހިންގުމުގައި، ބާރުވެރިކަން ލިބިފައިވާ، ރައްޔިތުން ތަފްސީލުކުރާ ކައުންސިލުތަކުން، ރައްޔިތުންގެ މަޝްވަރާއާއި ބައިވެރިވުމާއެކު، ކަންކަން ތަރުތީބު ކުރުމަށް ހަރުދަނާ ނިޒާމު ހިންގުމުގައި ރައީސުލްޖުމްހޫރިއްޔާ ޑރ. މުޙައްމަދު މުޢިއްޒުގެ ސަރުކާރުގެ ތަސައްވުރެވެ.

މި ތަސައްވުރަށް ވާސިލުވުމަށް ރައީސުލްޖުމްހޫރިއްޔާ ޑރ. މުޙައްމަދު މުޢިއްޒުގެ ޖަލާލަތުގައި އުފައްދަވާފައިވަނީ 17 ނޮވެމްބަރު 2023 ގައި މިނިސްޓްރީ އޮފް ސިޓީޒް، ލޯކަލް ގަވަރމަންޓް އެންޑް ޕަބްލިކް ވަރކްސް އުފައްދަވާފައެވެ.

މި މިނިސްޓްރީގެ ތަސައްވުރަކީ އަމާޒަކީ ވާސިލުވުމަށް މިނިސްޓްރީގެ ދެންނެވިގައިވާ ކަންކަން ހާސިލުކުރުމަށް ޚާއްޞަކޮށްދިނަ ޤަވާޢިދުތަކާއި އަދަދުގައިވާ މުނިސިޕަލް ކައުންސިލްތަކާއި ކުރިއަށްދަނީއެވެ. މިދިޔަ އަހަރުގައި، ނިމިދިޔަ 2025 ވަނަ އަހަރުތަކުގައި ކޮންމެވެސް މުނިސިޕަލް ކައުންސިލްތަކާއި މިނިސްޓްރީގެ ޕްރޮޖެކްޓް އަދި ސްޓްރެޓަޖިކް އިދާރީ ހިންގުމާއި، ބޭއްވުން މުނިސިޕަލް ކައުންސިލްތަކާއި ވަރކްސްޝޮޕް، އަދި ސިޓީޒަންސްތަކުގެ މަސްލަހަތު ހިމަނާފައިވާނެއެވެ.

ވުޒާރާ އުފެދުން

މިނިސްޓްރީ އޮފް ސިޓީޒް، ލޯކަލް ގަވަރމަންޓް އެންޑް ޕަބްލިކް ވަރކްސްގެ ނަމުގައި، ދިވެހިރާއްޖޭގެ ޖުމްހޫރިއްޔާގެ ޤާނޫނުއަސާސީގެ 116 ވަނަ މާއްދާގެ (ހ)ގެ ދަށުން، ރައީސުލްޖުމްހޫރިއްޔާ ޑޮކްޓަރ މުޙައްމަދު މުޢިއްޒު މިވުޒާރާ އުފައްދަވާފައިވަނީ 17 ނޮވެމްބަރު 2023 ގައެވެ. މިވުޒާރާއަކީ ޤާނޫނުއަސާސީގެ 8 ވަނަ ބާބުގައި ބަޔާންކޮށްދީފައިވާ ލާމަރުކަޒީ އުސޫލުން އިދާރީ ދާއިރާތައް ހިންގުމަށް ކަނޑައަޅާފައިވާ ޤާނޫނު، ދިވެހިރާއްޖޭގެ އިދާރީ ދާއިރާތައް ލާމަރުކަޒީ އުސޫލުން ހިންގުމުގެ ޤާނޫނު (ޤާނޫނު ނަންބަރު 7/2010) ގައި ބަޔާންކޮށްދީފައިވާ ޤާނޫނީ މަޤްޞަދުތައް ހާސިލުކުރުމަށްޓަކައި އެކަމަށް ޚާއްޞަކޮށްގެން ދިވެހި ދައުލަތުގެ ފަރާތުން އެންމެ ފުރަތަމަ އުފެއްދި ވުޒާރާއެވެ. އަދި ރައީސުލްޖުމްހޫރިއްޔާގެ ފަރާތުން މިވުޒާރާގެ މިނިސްޓަރުކަމުގެ މަޤާމަށް އަލްފާޟިލް އާދަމް ޝަރީފް ޢުމަރު ޢައްޔަންކުރެއްވީ ވެސް 17 ނޮވެމްބަރު 2023 ގައެވެ.

ވުޒާރާ އުފެދުނު ހިސާބުން ފެށިގެން އޮފީސް ހިންގުމަށް ބޭނުންވާ ސްޓާފުންނާއި ޖާގަ ފަރުނީޗަރާއި ބަޖެޓާއި ހަމަ ފަސޭހަ ފަރުނީޗަރު ބަލައިފިއެވެ. މީގެ އިތުރުން، ޕަބްލިކް ވަރކްސް މަސައްކަތްތަކާ ހިންގުމަށްޓަކައި ކުރިއަށްގެންދާ ބޭނުން ކުރުމުގައި ތަނަވަސް އިދާރީ މަސައްކަތްތަކެއް ކުރިއަށްގެންދެވުނެވެ. އަދި މި އިމާރާތުގައި މިނިސްޓްރީގެ މަސައްކަތްތަކަށް ބޭނުންވާ މަސައްކަތުގެ ޖާގަ ހޯދުމަށް މިދިޔަ އަހަރު ޤަވާޢިދު އަދި ދައުލަތުގެ ތެރޭގައި ވަނަ މަސައްކަތްތަކުގެ ތެރެއިން، އިޖުތިމާޢީ ވަނަ ލޯކަލް ގަވަރމަންޓުން ކުރާ މަސައްކަތް ތަރުތީބު ހޯދައިދެވިފައެވެ. މީގެ އިތުރުން، 3 ފްލޯރއަށް ވާގޮތަށް "ދުވެލި ބިނާ" ގެ ނަމުގައި ލޯކަލް ގަވަރމަންޓްތަކުގެ މަސައްކަތް ކުރުމަށް އިމާރާތެއް ހޯދުމުގެ މަސައްކަތް ފެށުމަށް ހަމަޖެހިފައި ކުރަމުންދެއެވެ.

މިނިސްޓްރީ ހިންގުމަށްޓަކައި ކޯސްޓްގާޑްގެ ބިލްޑިންގެ އެއްވަނަ އަދި ދެވަނަ ފަންގިފިލާ ހަމަޖައްސާފައި ވީނަމަވެސް ތަނުގެ މަސައްކަތް މިހާތަނަށް ނިމިފައެއް ނުވެއެވެ. އެހެންކަމުން، ވަގުތީ ހިންގުމަށްޓަކައި އެކަށީގެންވާ އޮފީސް ޖާގަ ހޯދުމަކީ ކުރިމަތިލާން ޖެހިފައިވާ ބޮޑު ގޮންޖެހުމެކެވެ. މިގޮންޖެހުމުން ދިމާ ކުރުމަށްޓަކައި ސަރުކާރުގެ ކަމާބެހޭ އިދާރާތަކާއި ގުޅިގެން މަސައްކަތްތައް ވަނީ ކުރިއަށްގެންދެވިފައެވެ.

މިނިސްޓްރީގެ ތަޞައްވުރު
އިޤްތިޞާދީ ދާއިރާތަކާއި ޓޫރިޒަމް، ރަނގަޅު ތަރައްޤީވެ، ރައްޔިތުން ތަނަވަސްވުން

މިނިސްޓްރީގެ އަމާޒު
ރައްޔިތުންގެ ބައިވެރިވުމާއެކު ރަނގަޅު ތަރައްޤީއާއި ތަނަވަސް އިޤްތިޞާދީ ދާއިރާތަކަށް ހޯދައިދިނުން

މިނިސްޓްރީގެ މަސައްކަތުގައި ހިފެހެއްޓޭނެ އަގުތައް
ނަޒާހަތްތެރިކަން، ހާމަކަން، ޖަވާބުދާރީވުން، ހަމަހަމަކަން، އިޙްތިރާމް އަދި އަޒުއްމުން

މިނިސްޓްރީގެ ޤާނޫނުގައި ހިމެނޭ މަސައްކަތްތައް

1. ދިވެހިރާއްޖޭގެ އިޤްތިޞާދީ ތަރައްޤީކުރުމާއި، އިޤްތިޞާދީ ޕޮލިސީތައް އުސޫލުން ހިންގުމުގެ ސިޔާސަތު ކަނޑައަޅައި ހިންގުން.
2. އިޤްތިޞާދީ ދާއިރާތަކުގައި ޒަމާނީ ވަރުކަމުގެ ދިރުމުގެ ސިޔާސަތުތައް ކަނޑައެޅުން.
3. އިޤްތިޞާދީ ދާއިރާތަކުގައި ހިންގާ ތަރައްޤީގެ މަޝްރޫޢުތަކާއި ފޯދި ޚަރަދުކުރާނޭ އެއް މިސްރާބުކުރުމަށްޓަކައި ފަދަ އިޤްތިޞާދީ ޕޮލިސީ ކައުންސިލްތަކާ ގުޅިގެން މަސައްކަތްކުރުން.
4. ރަށްރަށުގައި ނުވަތަ އަތޮޅުތަކުގައި ހިންގަން ކަނޑައަޅާ 5 މިލިއަން ދިވެހި ރުފިޔާއަށްވުރެ ބަޖެޓު ބޮޑު ތަރައްޤީގެ މަޝްރޫޢުތަކުގެ ޕްރޮފައިލް، ސަރުކާރުން ކަނޑައަޅާ މަޝްރޫޢުތައް ރާވައި ހިންގުމާއި، އެ މަޝްރޫޢުތަކުގެ ހިސާބުތައް މޮނިޓަރކޮށް އިވެލުއޭޓްކުރުން.
5. ސިޓީއެއްގެ ދަރަޖަ ދިނުމާ އިޤްތިޞާދީ ދާއިރާއެއްގައި ހިންގަން ކަނޑައަޅާ 15 މިލިއަން ދިވެހި ރުފިޔާއަށްވުރެ ބަޖެޓު ބޮޑު ތަރައްޤީގެ މަޝްރޫޢުތަކުގެ ޕްރޮފައިލް، ސަރުކާރުން ކަނޑައަޅާ މަޝްރޫޢުތައް ރާވައި ހިންގުމާއި، އެ މަސައްކަތްތަކުގެ ހިސާބުތައް މޮނިޓަރކޮށް އިވެލުއޭޓްކުރުން.
6. އިޤްތިޞާދީ ދާއިރާތަކުގެ ތަރައްޤީއަށް ކުރިއެރުން ހުރި ކަންކަން ދިރާސާކޮށް، ކަމާބެހޭ ފަރާތްތަކުގެ މަޝްވަރާއާއެކު، ޕޮލިސީ ކައުންސިލްތަކަށް މަޢުލޫމާތު ފޯރުކޮށްދިނުން.

7. އިދާރީ ދާއިރާތަކުގެ ތަރައްޤީގައި މުޖުތަމަޢުގެ ބައިވެރިވުން އިތުރުކުރުމުގައި ލޯކަލް ކައުންސިލްތަކަށް ބޭނުންވާ އެހީތެރިކަން ފޯރުކޮށްދިނުން.

8. އަތޮޅުތައް ހިންގުމުގެ ބޭނުމަށް ގައިޑްލައިންތައް އިމާރާތްތަކާއި ވަސީލަތްތައް ބޭނުންކުރުމުގެ އުސޫލުތައް ކަނޑައަޅައި، އެ ތަންތަނާއި ވަސީލަތްތައް ބެލެހެއްޓުމުގެ އިންތިޒާމުތައް ހަމަޖެއްސުން.

9. އިދާރީ ދާއިރާތަކުގައި ޚިދުމަތް ފޯރުކޮށްދޭ މަސައްކަތްތައް ހިންގާ ދާއިރާއިން ލޯކަލް ކައުންސިލްތަކާ ގުޅިގެން ރާވައި، ޚިދުމަތް ފޯރުކޮށްދޭ ދާއިރާގެ ހިދުމަތްތައް ފޯރުކޮށްދިނުމުގެ އިންތިޒާމުތައް ހަމަޖެއްސުން.

10. ޚިދުމަތް ފޯރުކޮށްދޭ ދާއިރާއިން އިދާރީ ދާއިރާތަކުގައި ހިންގާ މަސައްކަތްތައް ހިނގާނިހިނގާގޮތް ބަލައި، ރިޕޯޓުކުރަންޖެހޭކަމަށް ފާހަގަކުރާ ކަންތައްތައް ރިޕޯޓުކުރުން.

11. ސަރުކާރުން ހިންގާ ހަރަކާތްތަކަށް ޚިދުމަތް ފޯރުކޮށްދޭ ދާއިރާއިން ބޭނުންވާ އެހީތެރިކަން ފޯރުކޮށްދިނުން.

12. ލޯކަލް ކައުންސިލްތަކުގެ ސިޔާސަތު ތަރުތީބުކޮށްތަންފީޒުކުރުމަށްޓަކާ އުސޫލު ކަނޑައަޅައި، އެ އުސޫލާއެއްގޮތުން ލޯކަލް ކައުންސިލްތަކުގެ ސިޔާސަތު ތަރުތީބުކޮށްތަންފީޒުކުރި، އެކަމާބެހޭ މައުލޫމާތު ބެލެހެއްޓުން.

13. އިދާރީ ދާއިރާތަކުގައި މުނިސިޕަލް ހިދުމަތްތައް ފޯރުކޮށްދިނުމުގައި ލޯކަލް ކައުންސިލްތަކަށް ދިމާވާ ގޮންޖެހުންތައް ހައްލުކޮށްދިނުމާއި، މުނިސިޕަލް ހިދުމަތްތައް ފޯރުކޮށްދިނުމުގެ ކަންކަން މޮނިޓަރކުރުން.

14. ލޯކަލް ގަވަރނަންސް އިންޑެކްސްގެ މަސްއޫލިއްޔަތު އަދާކުރުމުގައި ލޯކަލް ކައުންސިލްތަކުގެ މަސައްކަތްތައް ހިންގުމުގައި، ސަރުކާރުގެ އިދާރާތަކުން ބޭނުންވާ އެހީތެރިކަމާއި އެއްބާރުލުން އެ އިދާރާތަކުން ހޯދައިދިނުން.

15. މިނިސްޓްރީގެ މަސައްކަތްތަކާ ގުޅުން ޤާނޫނީގޮތުން ހިނގަމުންދާ ކަންތައްތައް ހިނގައި ބެލެހެއްޓުން.

އިދާރީ ހިންގުން

މުޤައްރަރު އަމަލު ކުރުމުގައި ސަރުކާރުގެ އިދާރާއެއް ކަމަށްވުމުން ހިމެނިފައިވާ ބަޖެޓުގައި އަދި ކަންކަން ކުރުމަށްޓަކައި އިދާރީ ހިންގުމުގެ އުސޫލުތަކާއި އިދާރީ ހިންގުމަށް ބޭނުންވާ އުމުރާނީ ވަސީލަތްތައް، އިންސާނީ ވަސީލަތުގެ އިތުރުން އިންތިޒާމު ކަންތައްތަކާއި ފައިނޭންސް ކުރުމަށް މުއައްސަސާގެ ތެރޭގައި ވެސް މަސައްކަތް ކުރެވިފައިވެއެވެ. މިގޮތުން ކުރެވުނު މަސައްކަތްތަކުގެ ނަތީޖާއެއްގެ ގޮތުން އިންތިޒާމުތައް ފައިނޭންސް ކުރުމަށްޓަކައި ފައިނޭންސް ރަނގަޅު އަދި އުސޫލީ މިންގަނޑެއް ފައިނޭންސް ކުރުމުގެ ގޮތުން ހާމަވާ މަސައްކަތްތައް ކުރެވުނެވެ. މިގޮތުން އަންނަނިވި ކަންކަންވެސް ކުރެވިފައިވެއެވެ.

ބައްދަލުވުންތަކުގެ ތަފާސް ހިސާބު	
މިނިސްޓަރުގެ ބައްދަލުވުމުގެ ތަފްޞީލް ބޭއްވި ބައްދަލުވުންތައް	އަދަދު
ސިޔާސީ ލީޑަރޝިޕާއެކު ބޭއްވުނު ބައްދަލުވުން	27
މިނިސްޓަރ މުވައްޒަފުންނާއެކު ބޭއްވުނު ބައްދަލުވުން	300

އިދާރީ އޮނިގަނޑު

އިދާރީ ހިންގުން ހަރުދަނާކޮށް ފަސޭހަކުރުމާއެކު ވުޒާރާއިން ރައްޔިތުންނަށް ފޯރުކޮށްދޭ ޚިދުމަތްތަކީ ފެންވަރު ރަނގަޅު، ޚިދުމަތްތަކަކަށް ހެދުމުގެ މަޤްޞަދުގައި މިނިސްޓްރީގެ އިދާރީ އޮނިގަނޑު ވަނީ އެކުލަވައިލެވިފައެވެ. މިއޮނިގަނޑުގެ ސަބަބުން މިނިސްޓްރީއާ ހަވާލުކުރެވިފައިވާ މަސްއޫލިއްޔަތުތައް އަދާކުރުމަށް މަގުފަހިވެގެން ދާނެއެވެ.

އިދާރީ އޮނިގަނޑުގައި ހިމެނޭ ޑިޕާޓްމަންޓްތަކުގެ މަސައްކަތްތަކަށް ލީޑަރޝިޕް ކުރައްވާނީ ސިޔާސީ ވެރިންނެވެ. އަދި ޑިޕާޓްމަންޓް ސެކްޝަންސް ތަކުގެ މަސައްކަތްތަކަށް ތަންފީޛުކޮށް ލީޑަރޝިޕް ކުރައްވަމުން ގެންދަނީ ސިވިލް މުވައްޒަފުންނެވެ.

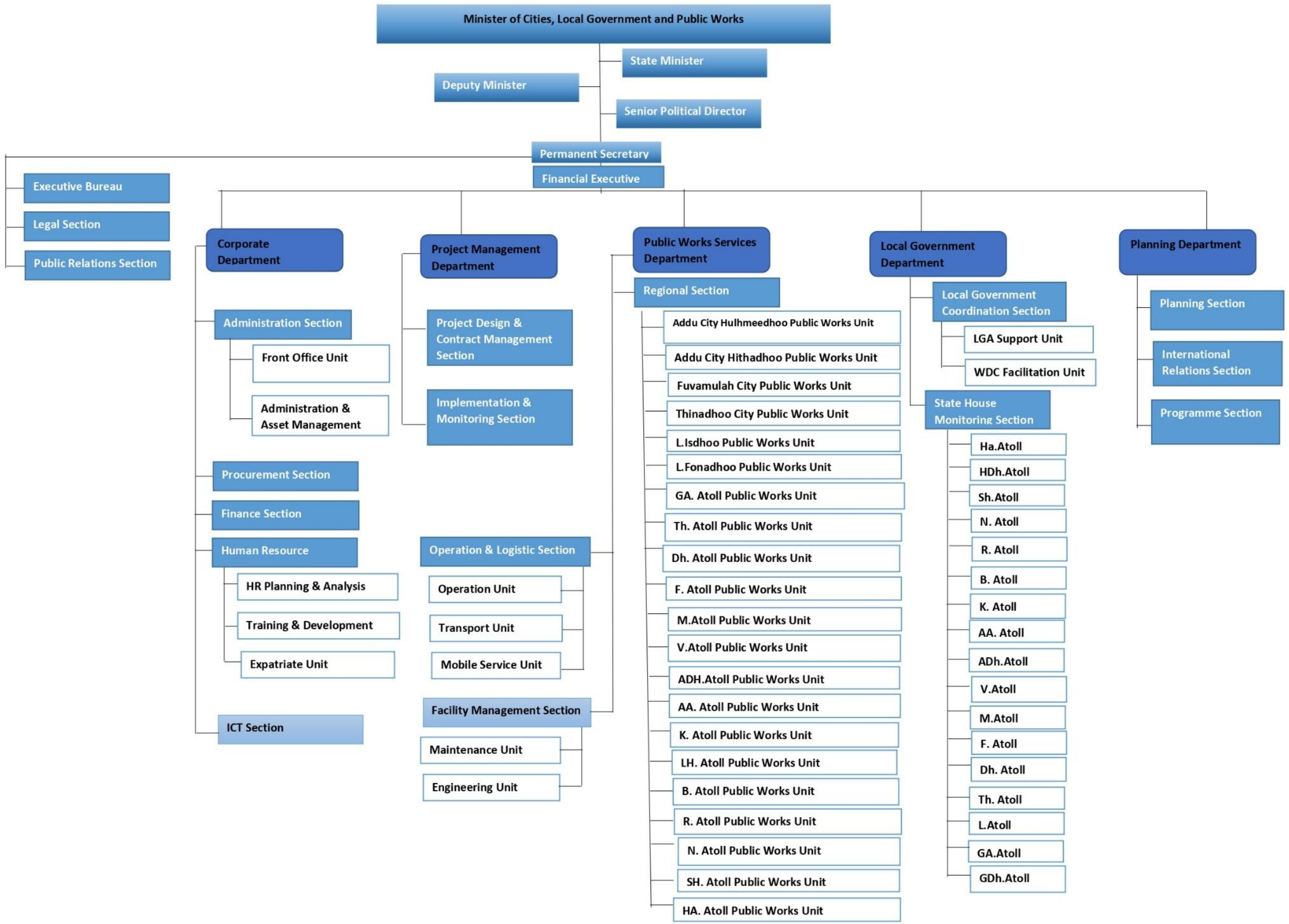
Minister of Cities, Local Government and Public Works
State Minister
Deputy Minister
Senior Political Director
Permanent Secretary
Financial Executive
Executive Bureau
Legal Section
Public Relations Section
Corporate Department
Administration Section
Front Office Unit
Administration & Asset Management
Procurement Section
Finance Section
Human Resource
HR Planning & Analysis
Training & Development
Expatriate Unit
ICT Section
Project Management Department
Project Design & Contract Management Section
Implementation & Monitoring Section
Operation & Logistic Section
Operation Unit
Transport Unit
Mobile Service Unit
Facility Management Section
Maintenance Unit
Engineering Unit
Public Works Services Department
Regional Section
Addu City Hulhmeedhoo Public Works Unit
Addu City Hithadhoo Public Works Unit
Fuvamulah City Public Works Unit
Thinadhoo City Public Works Unit
L.Isdhoo Public Works Unit
L.Fonadhoo Public Works Unit
GA. Atoll Public Works Unit
Th. Atoll Public Works Unit
Dh. Atoll Public Works Unit
F. Atoll Public Works Unit
M.Atoll Public Works Unit
V.Atoll Public Works Unit
ADH.Atoll Public Works Unit
AA. Atoll Public Works Unit
K. Atoll Public Works Unit
LH. Atoll Public Works Unit
B. Atoll Public Works Unit
R. Atoll Public Works Unit
N. Atoll Public Works Unit
SH. Atoll Public Works Unit
HA. Atoll Public Works Unit
Local Government Department
Local Government Coordination Section
LGA Support Unit
WDC Facilitation Unit
State House Monitoring Section
Ha.Atoll
HDh.Atoll
Sh.Atoll
N. Atoll
R. Atoll
B. Atoll
K. Atoll
AA. Atoll
ADh.Atoll
V.Atoll
M.Atoll
F. Atoll
Dh. Atoll
Th. Atoll
L.Atoll
GA.Atoll
GDh.Atoll
Planning Department
Planning Section
International Relations Section
Programme Section

މުވައްޒަފުން

މި ވުޒާރާގައި ސިވިލް ސަރވިސް މުވައްޒަފުންނާއި އިދާރީ ދާއިރާތަކުގައި މަސައްކަތްކުރާ މުވައްޒަފުންނަށް ބަހާއިރު ތިން ގިންތިއެއްގެ މުވައްޒަފުން ހިމެނެއެވެ. އެއީ ސިވިލް ސަރވިސްގެ ޤާނޫނުގެ ދަށުން ވަޒީފާ އަދާކުރަމުންދާ މަދަނީ މުވައްޒަފުންނާއި، ޤާނޫނު އަސާސީގެ 115 ވަނަ މާއްދާގެ (ޏ) ގެ ދަށުން ރައީސުލްޖުމްހޫރިއްޔާއަށް ލިބިވަޑައިގެންފައިވާ ބާރުގެދަށުން ޢައްޔަންކުރެވިފައިވާ ސިޔާސީ މުވައްޒަފުންނާއި، އާންމު މަސައްކަތްކުރުމަށް ކޮންޓްރެކްޓުގައި އުޖޫރައިން ވަޒީފާ އަދާކުރަމުންދާ ބިދޭސީ މުވައްޒަފުން ނެތެވެ. ތިރީގައި އެވަނީ މި ވުޒާރާގައި މަސައްކަތްކުރާ މުވައްޒަފުންގެ ގިންތިތަކުގެ ތަފްސީލެވެ.

ރަޖިސްޓްރީގައިވާ މަޤާމުތަކުގެ އަދަދާއި، އެމަޤާމުތަކަށް އައިސްފައިވާ ބަދަލުތައް

ރަޖިސްޓަރީގައިވާ މަޤާމުތަކުގެ ނަން	ރޭންކް / ކްލެސިފިކޭޝަން	31 ޑިސެމްބަރު 2024 ގެ ނިޔަލަށް ރަޖިސްޓަރީގައިވާ މަޤާމުތަކުގެ އަދަދު	31 ޑިސެމްބަރު 2025 ގެ ނިޔަލަށް ރަޖިސްޓަރީގައިވާ މަޤާމުތަކުގެ އަދަދު	2025 ވަނަ އަހަރު އުވާލެވުނު މަޤާމުތަކުގެ އަދަދު	2025 ވަނަ އަހަރު އަދާކުރި މަޤާމުތަކުގެ އަދަދު	2025 ވަނަ އަހަރު އިތުރުކުރެވުނު މަޤާމުތަކުގެ އަދަދު
އެކައުންޓްސް އޮފިސަރ	ޖޫނިއަރ އޮފިސަރ ގްރޭޑް 1	3	3	0	3	0
އެޑްމިނިސްޓްރޭޓިވް އޮފިސަރ	އޮފިސަރ ގްރޭޑް 1	29	29	0	29	0
އެޑްމިނިސްޓްރޭޓިވް އޮފިސަރ	އޮފިސަރ ގްރޭޑް 2	16	16	0	16	15
ޑްރައިވަރ	ސީނިއަރ ޖޫނިއަރ އޮފިސަރ ގްރޭޑް 1	2	2	0	2	0
ޑްރައިވަރ ޖޫނިއަރ ސްޓާފް	ޖޫނިއަރ އޮފިސަރ ގްރޭޑް 1	1	1	0	1	0
އެސިސްޓަންޓް އެކައުންޓްސް އޮފިސަރ	އެސިސްޓަންޓް ޖޫނިއަރ އޮފިސަރ ގްރޭޑް 1	1	1	0	1	0
އެސިސްޓަންޓް އެޑްމިނިސްޓްރޭޓިވް އޮފިސަރ	އެސިސްޓަންޓް އޮފިސަރ ގްރޭޑް 2	16	16	0	16	0
އެސިސްޓަންޓް ކޮމްޕިއުޓަރ ޕްރޮގްރާމަރ	އެސިސްޓަންޓް ޖޫނިއަރ އޮފިސަރ ގްރޭޑް 1	1	1	0	1	0
އެސިސްޓަންޓް ޓެކްނީޝަން	އެސިސްޓަންޓް ޓެކްނީޝަން	14	14	0	14	15
އެސިސްޓަންޓް އިންޖިނިއަރ	ޖޫނިއަރ އޮފިސަރ ގްރޭޑް 2	3	3	0	3	0
އެސިސްޓަންޓް ހިއުމަން ރިސޯސް އޮފިސަރ	އެސިސްޓަންޓް ޖޫނިއަރ އޮފިސަރ ގްރޭޑް 1	2	2	0	2	0
އެސިސްޓަންޓް މެނޭޖަރ	އެސިސްޓަންޓް އޮފިސަރ ގްރޭޑް 2	1	1	0	1	0
އެސިސްޓަންޓް މެނޭޖަރ	އެސިސްޓަންޓް އޮފިސަރ ގްރޭޑް 1	1	1	0	1	0
އެސިސްޓެންޓް ޕްރޮޓޮކޯލް އޮފިސަރ	އެސިސްޓެންޓް ޖޫނިއަރ އޮފިސަރ ގްރޭޑް 2	2	2	0	2	0
އެސިސްޓެންޓް ޕްރޮކިއުމަންޓް އޮފިސަރ	އޮފިސަރ ގްރޭޑް 1	5	5	0	5	0
އެސިސްޓެންޓް ޕްރޮގްރާމް އޮފިސަރ	އެސިސްޓެންޓް ޖޫނިއަރ އޮފިސަރ ގްރޭޑް 2	2	2	0	2	0
އެސިސްޓެންޓް ޕްރޮޖެކްޓް އޮފިސަރ	އެސިސްޓެންޓް ޖޫނިއަރ އޮފިސަރ ގްރޭޑް 2	6	6	0	6	0

0	1	1	1	1	ޑިރެކްޓަރ ގްރޭޑް 1	އެސިސްޓެންޓް ޕްރޮޖެކްޓް ޑިރެކްޓަރ
0	0	0	5	5	އެސިސްޓެންޓް ޑިރެކްޓަރ ގްރޭޑް 2	އެސިސްޓެންޓް ސުޕަވައިޒަރ
0	1	0	1	1	ޓެކްނިކަލް ޑިރެކްޓަރ ގްރޭޑް 1	އެސިސްޓެންޓް ސަރވޭޔަރ
0	1	0	1	1	ލީގަލް ސަރވިސް ޕްރޮފެޝަނަލްސް	އެސޯސިއޭޓް ލީގަލް ކައުންސެލް
0	6	0	6	6	އެސިސްޓެންޓް ޓެކްނިކަލް ޑިރެކްޓަރ ގްރޭޑް 2	ކޯޑިނޭޓަރ
15	3	0	3	3	ސީނިއަރ ޑިރެކްޓަރ ގްރޭޑް 1	ޗީފް ސުޕަވައިޒަރ
0	1	0	1	1	ސީނިއަރ ޓެކްނިކަލް ޑިރެކްޓަރ ގްރޭޑް 1	ސިވިލް އެންޖިނިއަރ
0	2	0	2	2	ޓެކްނިކަލް ޑިރެކްޓަރ ގްރޭޑް 2	ކޮމްޕިއުޓަރ ޕްރޮގްރާމަރ
0	2	0	2	2	ޓެކްނިކަލް ޑިރެކްޓަރ ގްރޭޑް 1	ކޮމްޕިއުޓަރ ޓެކްނީޝަން
0	2	0	2	2	ޓެކްނިކަލް ޑިރެކްޓަރ ގްރޭޑް 1	ކޮންސްޓްރަކްޝަން ޑިރެކްޓަރ
0	15	0	15	15	ޑްރާފްޓަރ	ޑްރާފްޓަރ
0	3	0	3	3	ޓެކްނިކަލް ޑްރާފްޓަރ	ޑްރާފްޓަރ
0	1	0	1	1	ޑްރާފްޓަރ ޓްރެއިނީ	އޯޓޯކެޑް ޑްރާފްޓަރ
0	3	0	3	3	ޑްރާފްޓަރ ޓްރެއިނީ	ޑްރާފްޓަރ ޓްރެއިނީ
30	46	0	46	46	ސަޕޯޓް ސްޓާފް ގްރޭޑް 2	ޑްރައިވަރ
0	4	0	4	4	ސީނިއަރ ޓެކްނިކަލް ޑިރެކްޓަރ ގްރޭޑް 1	އެންޖިނިއަރ
0	1	0	1	1	ޓެކްނިކަލް ޑިރެކްޓަރ ގްރޭޑް 2	އެންޖިނިއަރ/އާކިޓެކްޓް
0	7	0	7	7	ސަޕޯޓް ސްޓާފް ގްރޭޑް 2	ފިޓަރ
0	2	0	2	2	ޓެކްނިކަލް ޑިރެކްޓަރ ގްރޭޑް 2	ފައިނޭންސް ޑިރެކްޓަރ
0	1	0	1	1	ޓެކްނިކަލް ޑިރެކްޓަރ ގްރޭޑް 1	ފައިނޭންސް ޑިރެކްޓަރ
0	1	0	1	1	ސަޕޯޓް ސްޓާފް ގްރޭޑް 3	ފޯމަން
0	1	0	1	1	ޓެކްނިކަލް ޑިރެކްޓަރ ގްރޭޑް 1	ގްރެފިކް ޑިޒައިނަރ
45	53	0	53	53	ސަޕޯޓް ސްޓާފް ގްރޭޑް 3	ހެވީ ލޯރީ ޑްރައިވަރ
0	5	0	5	5	ޓެކްނިކަލް ޑިރެކްޓަރ ގްރޭޑް 2	ހިއުމަން ރިސޯސް ޑިރެކްޓަރ
0	5	0	5	5	ޓެކްނިކަލް ޑިރެކްޓަރ ގްރޭޑް 1	ހިއުމަން ރިސޯސް ޑިރެކްޓަރ
0	1	0	1	1	ސަޕޯޓް ސްޓާފް ގްރޭޑް 4	އިސް ނޮޅި
0	21	0	21	21	ސަޕޯޓް ސްޓާފް ގްރޭޑް 1	ކައްކާ
0	2	0	2	2	ލީގަލް ސަރވިސް ޕްރޮފެޝަނަލްސް	ލީގަލް ޑިރެކްޓަރ
0	0	0	3	3	ސީނިއަރ ޓެކްނިކަލް ޑިރެކްޓަރ ގްރޭޑް 1	މާލިމީ
120	505	0	505	505	ސަޕޯޓް ސްޓާފް ގްރޭޑް 1	މަސައްކަތު
0	72	0	72	72	ސަޕޯޓް ސްޓާފް ގްރޭޑް 2	މަސައްކަތު
15	15	0	15	15	ޑިރެކްޓަރ ގްރޭޑް 1	މެކޭނިކް
0	11	0	11	11	އެސިސްޓެންޓް ޓެކްނިކަލް ޑިރެކްޓަރ ގްރޭޑް 2	މެކޭނިކް
0	2	0	2	2	ސަޕޯޓް ސްޓާފް ގްރޭޑް 3	ނޮޅި
0	15	0	15	15	ސަޕޯޓް ސްޓާފް ގްރޭޑް 2	އޮފީސް އެސިސްޓެންޓް
0	1	0	1	1	ޕްރޮކިއުމަންޓް ސްޕެޝަލިސްޓް	ޕްރޮކިއުމަންޓް ސްޕެޝަލިސްޓް
0	1	0	1	1	ޓެކްނިކަލް ޑިރެކްޓަރ ގްރޭޑް 1	ޕްލޭނިންގ ޑިރެކްޓަރ

0	3	0	3	3	ސީނިއަރ އޮފިސަރ ގްރޭޑް 1	ޕްރޮކިއުމަންޓް އޮފިސަރ
0	4	0	4	4	ސީނިއަރ އޮފިސަރ ގްރޭޑް 2	ޕްރޮކިއުމަންޓް އޮފިސަރ
0	1	0	1	1	ޓެކްނިކަލް އޮފިސަރ ގްރޭޑް 2	ޕްރޮގްރާމް އޮފިސަރ
0	2	0	2	2	ޓެކްނިކަލް އޮފިސަރ ގްރޭޑް 1	ޕްރޮގްރާމް އޮފިސަރ
0	3	0	3	3	ޓެކްނިކަލް އޮފިސަރ ގްރޭޑް 2	ޕްރޮޖެކްޓް އޮފިސަރ
0	5	0	5	5	ޓެކްނިކަލް އޮފިސަރ ގްރޭޑް 1	ޕްރޮޖެކްޓް އޮފިސަރ
0	2	0	2	2	ޓެކްނިކަލް އޮފިސަރ ގްރޭޑް 2	ޕަބްލިކް ރިލޭޝަންސް އޮފިސަރ
0	3	0	3	3	ޓެކްނިކަލް އޮފިސަރ ގްރޭޑް 1	ޕަބްލިކް ރިލޭޝަންސް އޮފިސަރ
0	3	0	3	3	ޓެކްނިކަލް އޮފިސަރ ގްރޭޑް 2	ކުއަންޓިޓީ ސަރވެޔަރ
0	1	0	1	1	ސަޕޯޓް ސްޓާފް ގްރޭޑް 1	ސެކިއުރިޓީ އޮފިސަރ
60	37	0	37	37	ސަޕޯޓް ސްޓާފް ގްރޭޑް 2	ސެކިއުރިޓީ އޮފިސަރ
0	1	0	1	1	ސަޕޯޓް ސްޓާފް ގްރޭޑް 3	ސެކިއުރިޓީ އޮފިސަރ
0	10	0	10	10	ސީނިއަރ އޮފިސަރ ގްރޭޑް 1	ސީނިއަރ އެޑްމިނިސްޓްރޭޓިވް އޮފިސަރ
0	10	0	10	10	ސީނިއަރ އޮފިސަރ ގްރޭޑް 2	ސީނިއަރ އެޑްމިނިސްޓްރޭޓިވް އޮފިސަރ
0	1	0	1	1	ސީނިއަރ ޓެކްނިކަލް އޮފިސަރ ގްރޭޑް 2	ސީނިއަރ އާކިޓެކްޓް
0	1	0	1	1	ޓެކްނިކަލް އޮފިސަރ ގްރޭޑް 1	ސީނިއަރ ކޯޑިނޭޓަރ
0	1	0	1	1	ސީނިއަރ ޓެކްނިކަލް އޮފިސަރ ގްރޭޑް 1	ސީނިއަރ ކޮމްޕިއުޓަރ ޕްރޮގްރާމަރ
0	1	0	1	1	ސީނިއަރ ޓެކްނިކަލް އޮފިސަރ ގްރޭޑް 1	ސީނިއަރ ފައިނޭންސް އޮފިސަރ
0	1	0	1	1	ސީނިއަރ ޓެކްނިކަލް އޮފިސަރ ގްރޭޑް 1	ސީނިއަރ ހިއުމަން ރިސޯސް އޮފިސަރ
0	1	0	1	1	ލީގަލް ސަރވިސް ޕްރޮފެޝަނަލްސް	ސީނިއަރ ލީގަލް އޮފިސަރ
0	1	0	1	1	ސީނިއަރ ޓެކްނިކަލް އޮފިސަރ އެމް އެސް 3	ސީނިއަރ ޕްލޭނިންގ އޮފިސަރ
0	1	0	1	1	އެސިސްޓެންޓް ޑިރެކްޓަރ	ސީނިއަރ ޕްރޮކިއުމަންޓް އޮފިސަރ
0	1	0	1	1	ސީނިއަރ ޓެކްނިކަލް އޮފިސަރ ގްރޭޑް 1	ސީނިއަރ ޕްރޮގްރާމް އޮފިސަރ
0	1	0	1	1	ސީނިއަރ ޓެކްނިކަލް އޮފިސަރ ގްރޭޑް 1	ސީނިއަރ ޕްރޮޖެކްޓް އޮފިސަރ
0	1	0	1	1	ސީނިއަރ ޓެކްނިކަލް އޮފިސަރ ގްރޭޑް 1	ސީނިއަރ ކުއަންޓިޓީ ސަރވެޔަރ
0	2	0	2	2	ޓެކްނިކަލް އޮފިސަރ ގްރޭޑް 1	ސީނިއަރ ސައިޓް ސުޕަވައިޒަރ
15	7	0	7	7	ޓެކްނިކަލް އޮފިސަރ ގްރޭޑް 2	ސީނިއަރ ސައިޓް ސުޕަވައިޒަރ
0	4	0	4	4	ޓެކްނިކަލް އޮފިސަރ ގްރޭޑް 1	ސީނިއަރ ވެލްޑަރ
0	11	0	11	11	ސީނިއަރ ޓެކްނިކަލް އޮފިސަރ ގްރޭޑް 1	ސައިޓް މެނޭޖަރ
0	1	0	1	1	އެސިސްޓެންޓް ޓެކްނިކަލް އޮފިސަރ ގްރޭޑް 2	ސައިޓް ސުޕަވައިޒަރ
0	2	0	2	2	އެސިސްޓެންޓް އޮފިސަރ ގްރޭޑް 1	ސްޓޯރކީޕަރ
0	10	0	10	10	އޮފިސަރ ގްރޭޑް 1	ސްޓޯރކީޕަރ
0	20	0	20	20	އޮފިސަރ ގްރޭޑް 1	ސުޕަވައިޒަރ
0	2	0	2	2	ޓެކްނިކަލް އޮފިސަރ ގްރޭޑް 1	ސަރވެޔަރ
0	26	0	26	26	އޮފިސަރ ގްރޭޑް 1	ވެލްޑަރ
15	2	0	2	2	އެސިސްޓެންޓް ޓެކްނިކަލް އޮފިސަރ ގްރޭޑް 2	ވެލްޑަރ
0	1	0	1	1	ސަޕޯޓް ސްޓާފް ގްރޭޑް 2	ވާރކް ޝޮޕް ކްރޫ

2025 ވަނަ އަހަރު ވަޒީފާ އާއި އަލަށް ގުޅުނު މުވައްޒަފުން

	ނަން	މަޤާމު	ވަޒީފާ ދިން ތާރީޚު
1	ޢަލީ ޢީސާ	ޑްރައިވަރ	12.01.2025
2	ސަފާނާ އަބްދުއްރަޙީމް	ސީނިއަރ ފައިނޭންސް އޮފިސަރ	22.01.2025
3	އާމިނަތު ސަމީރާ	އާކިޓެކްޓް	02.02.2025
4	އާދަމް ނަޝީދު	ޕްރޮކިއުމަންޓް އޮފިސަރ	09.02.2025
5	މަރްޔަމް ނިޝާ އާދަމް	އެޑްމިނިސްޓްރޭޓިވް އޮފިސަރ	11.02.2025
6	މުޙައްމަދު ޢަލީ	ސުޕަވައިޒަރ	16.02.2025
7	ޢަބްދުއްﷲ އަބްދުލްޢަޒީޒް	ސީނިއަރ އެޑްމިނިސްޓްރޭޓިވް އޮފިސަރ	25.02.2025
8	ހަސަން ފަޟީލް	ކޮމްޕިއުޓަރ ޕްރޮގްރާމަރ	26.05.2025
9	ސަޢީދާ މޫސާ	ކައްކާ	25.05.2025
10	އާސިޔަތު ޢަބްލާ	ޕްރޮކިއުމަންޓް އޮފިސަރ	27.05.2025
11	ޢާއިޝަތު މައުރީން ނަސީރު	ފައިނޭންސް އޮފިސަރ	10.06.2025
12	ނަޒާހަތު ނަޢީމް	ޑްރައިވަރ	16.07.2025
13	އާމިނަތު ޙުސައިން	ސީނިއަރ ހިއުމަން ރިސޯސް އޮފިސަރ	20.07.2025
14	ފާތިމަތު ފައިނާޒް	މަސައްކަތު	03.08.2025
15	އުއްމީދާ އަބްދުއްރައްޒާގު	އެސިސްޓެންޓް ޑްރައިވަރ	13.08.2025
16	ފާތިމަތު ޝަފީޤާ	އެސިސްޓެންޓް ޑްރައިވަރ	25.08.2025
17	އަބްދުﷲ ޒާހިރު	ސެކިއުރިޓީ އޮފިސަރ	15.10.2025
18	މުއްމިނާ ވަހީދު	ޕަރމަނަންޓް ސެކްރެޓަރީ	26.10.2025

2025 ވަނަ އަހަރުގެ ވަޒީފާއިން ވަކިވި/ ވަކިކުރެވުނު މުވައްޒަފުން

#	ނަން	މަޤާމު	ތާރީޚު
1	ޢަލީ އަބްދުﷲ	ސީނިއަރ ސުޕަވައިޒަރ	01.01.2025
2	މުޙައްމަދު ތައުފީޤު	ކޮންސްޓްރަކްޝަން އޮފިސަރ	02.01.2025
3	ޢާއިޝަތު ހުމައިރާ އަޙްމަދު	ހިއުމަން ރިސޯސް އޮފިސަރ	06.01.2025
4	ޒުނައިރާ ހަސަން	ކައްކާ	12.01.2025
5	މުޙައްމަދު	ސެކިއުރިޓީ އޮފިސަރ	15.01.2025
6	އިސްމާޢީލް ރަޝީދު	މަސައްކަތު	16.01.2025
7	އަބްދުލްމަޖީދު	މަސައްކަތު	23.01.2025
8	އަޙްމަދު ޝިހާން	ސެކިއުރިޓީ އޮފިސަރ	16.02.2025
9	ރުޤްޔާ	މަސައްކަތު	28.02.2025

10	އާއިޝަތު ޒިމްނާ	މަސައްކަތު	19·03·2025
11	އިބްރާހީމް ޙުސައިން	ސައިޓް ފޯރމަން	03·04·2025
12	އާއިޝަތު އަޒްލިފާ	މަސައްކަތު	14·04·2025
13	އަދީބް މުޙައްމަދު	މަސައްކަތު	15·05·2025
14	މުޙައްމަދު ޝާކިރު	އެސިސްޓެންޓް އެޑްމިނިސްޓްރޭޓިވް އޮފިސަރ	21·07·2025
15	ފާތިމަތު މުނާ	ޕްރޮކިއުމަންޓް ސުޕަވައިޒަރ	24·07·2025
16	ޝިރީން މުޙައްމަދު	ސީނިއަރ އެޑްމިނިސްޓްރޭޓިވް އޮފިސަރ	03·08·2025
17	އަފްޒާ	ސްޓޯރ އޮފިސަރ	09·08·2025
18	މަރްޔަމް އަނީމާ	މަސައްކަތު	10·08·2025

ސިވިލް ސަރވިސްގެ މުވައްޒަފުން އައު ޔުނިފޯމް ވަރދީ ތަޢާރަފްކުރުން

01 ނޮވެމްބަރ 2025 އިން ފެށިގެން ސިވިލް ސަރވިސްގެ މުވައްޒަފުން އައު ޔުނިފޯމްވަރދީ ތަޢާރަފްކުރުމުން މިގޮތު މުވައްޒަފުންނަށް ލިބުމުން އަދި މުސާރައަށް ފެނި ރައްކަލުގެ މުސާރައާއި މުވައްޒަފުންނަށް ލިބިގެން ދިޔަކަން ޔާދަގާ ކުރެވުނެވެ. އެއްން ނަމަވެސް، މި މިނިސްޓްރީގެ މުވަޒަފުންނަކީ އެއް މަސްދޫލިއްޔަތަކާވުރެ ގިނަ މަސްއޫލިއްޔަތުތައް އަދާކުރަމުންދާ، ނުހަނު ބުރަކަން ބޮޑު ދާއިރާއެއް ވަރަށް ގިނަ ވަގުތު މަސައްކަތުގައި ހޭދަކުރުމުގަ އަދި ރިސްކު އެކުލެވޭ މަސައްކަތްތަކެއްވެސް ކުރަމުންދާ މުވައްޒަފުންނެވެ. ބައެއް މުވައްޒަފުން މަސައްކަތާއި އެކަށީގެންވާ ގިންތިއަށް އެއްވެސް ނަފާއެއް އިތުރުވުމަކީ އެކުގައި ހިނގާ ކަންކަމެއް ނޫނެއްކަމުގައި ފާހަގަކުރެވޭ މަސައްކަތު ދިރާސާކޮށް ސިވިލް ސަރވިސް ކޮމިޝަނުން ނިންމާފައިވާ ގޮތަކަށް ރަނގަޅުކުރެވިފައެވެ. އިތުރު ގިނަ މަސައްކަތުގައި ގިނަ ވަގުތު ހޭދަކުރާ އިތުރު ބަޔާ ފައިސާ ކުރިޔަށް އަދި ބައެއް މުވައްޒަފުންނަށް އިތުރު ބަޔާ ފައިސާދިނުން އިސްލާހުކުރުމާއި، އެކަމުގައި ކަނޑައެޅުން މުވައްޒަފުން އުޖޫރަން މިކަމަށްވެސް ހަރުދައް ވަކި ހާލަތު އިސްތިރާރު ދާއިމީ ހަރަކާތުގެ ވުޒާރާގެ ދަށު ގޮތުން ކަނޑައެޅުމަށް އިދާރާތަކާއި އެކުލަވާލާ މަޝްވަރާކުރުމުން ނިންމުނެވެ.

މިނިސްޓްރީގެ ހިންގުން ހަރުދަނާކުރުން

މިނިސްޓްރީ ހިންގުން ހަރުދަނާ ކުރުމަށް މިއަހަރުގެ ތެރެއިން ޕްލޭނެއް ގެންގުޅެ މަސައްކަތްތަކެއް ދަށުން ކުރުވުނެވެ. މިގޮތުން، އަހަރުން ކުރުމުގެ އިދާރީ ސްކީމަށްއިގެ ވުޒާރާގެ ސެކްޝަނުތަކެއް ގަވާއިދު ފުރިހަމަކުރުމަށް ގެނައުމާއި ބޮޑެތި ވިޔަސް ޑިޕާޓްމަންޓްތަކާއި، ޕޮލިސީ ޑިޕާޓްމަންޓާއި، ކޯޑިނޭޓް ޑިޕާޓްމަންޓަށް ލިބިގެން ދާ އިދާރީ ބައެއް ކަމެއް ނިކެލްސް ސެކްޝަނާއި ޑިޕާޓްމަންޓްގެ ޓްރެއިނިންގ ޑިޕާޓްމަންޓް ހިމެނޭ ގޮތަށް ތަރުތީބުކުރެވުނެވެ. އަދި، މިނިސްޓްރީގައި ވަޒީފާ އަދާކުރައްވާ ސިވިލް ސަރވިސް މުވައްޒަފުގެ މަސްއޫލިއްޔަތުތަކާއި ކަނޑައެޅުމާއި، ސިއާސީ މުވައްޒަފުން ޒިންމާތަކާއި އަދާކުރެއްވުން ރަނގަޅުކުރުމާއި ފާހަގަކުރެވިފައެވެ.

މިނިސްޓްރީގެ ދެންނެވިގައިވާ މަސްއޫލިއްޔަތާއި އަދާކުރުމަށް އެކުލަވާލެވިފައިވާ ދާއިރާ މުވައްޒަފުންގެ ޝަރުޠުތަކާއި ދަށުން 1971 މަހުގެ ހިމެނިފައިވެއެވެ. 2025 ވަނަ އަހަރު ފެށުނުއިރު، ސިއާސީ މުވައްޒަފުން ހިމެނޭގޮތަށް 541 މުވައްޒަފުން މިނިސްޓްރީގައި މަސައްކަތު ކުރަމުންދެވެ. މުވައްޒަފުން މަގާމުތަކަށް ހޮވުމަށް މިއަހަރުގެ ތެރޭގައި 32 އަށް ވުރެ ގިނަ ވަޒީފާގެ ފުރުސަތު

ބަޖެޓުގައި ސާފުކުރުމަށް ހިމަނާފައެވެ. އެހެންނަމަވެސް، ބައެއް މަޤާމުތަކަށް ބޭނުންވާ ފަންނީ މުވައްޒަފުން ލިބުމުގައި ދަތިތަކެއް ހުރުމުންނާއި އަދި ބަޖެޓުގެ ދަތިކަން ހުރުމުގެ ސަބަބުން، އިންތިޒާމީ ގޮތުން މަޤާމުތަކަށް މުވައްޒަފުން ބަދަލުކުރުމަށް ކުރެވިފައިނުވެއެވެ. މިގޮތުން މި މިނިސްޓްރީގައި 306 ފަރާތް މުވައްޒަފުން މަސައްކަތްކުރަމުން ދެއެވެ.

މީގެތެރެއިން 19 މުވައްޒަފުންނަކީ މި މިނިސްޓްރީއާ އަމިއްލަ ގުޅުން މުވައްޒަފުންނެވެ. މީގެ އިތުރުން މި މިނިސްޓްރީގައި 98 ސިވިލް މުވައްޒަފުންނާއި އަދި ބިދޭސީ 160 މުވައްޒަފުން ކޮންޓްރެކްޓް މުވައްޒަފުންގެ ގޮތުގައި ދަނީ މަސައްކަތްކުރަމުންނެވެ.

މިނިސްޓްރީގެ ބެއްލެވުމުގެ ދަށުން ބޭއްވި ބައްދަލުވުންތައް	އަދަދު
ވުޒާރާތަކާއި އެސް.އޯ.އީ ތަކާއެކު ބޭއްވުނު ބައްދަލުވުން	136

ހިއުމަން ރިސޯސަސް މެނޭޖްމަންޓް ސިސްޓަމަށް ފާއިލް ކުރުން

މިނިސްޓްރީގެ މުވައްޒަފުންނާ ގުޅުންހުރި މަސައްކަތްތަކާއި ހަރުދަނާ ކުރުމުގެ ގޮތުން ޖަލްސާ ވެސްޓިމަތްތަކާ ބޭންކްކޮށް ހިއުމަން ރިސޯސަސް މެނޭޖްމަންޓް ސިސްޓަމް ފާއިލް ކުރުމުގެ މަސައްކަތް ކުރެވިފައިވާ ކަމަށް ވެއެވެ. އެހެންނަމަވެސް، ބަޖެޓުގެ ދަތިކަން ހުރުމުގެ ސަބަބުން މިހާރުގެ ވަޒީފާގައި މި ސިސްޓަމް ފޯރުކޮށްދީފައި ނުވެއެވެ. މިގޮތުން ސިސްޓަމް މިނިސްޓްރީގައި ފާހިތު ކުރުމުގެ ގޮތުން، މިހާރު ގެންގުޅޭ ކަރުދާހުން މުވައްޒަފުން ގުޅުންހުރި ކަރުދާސްތަކާއި މަސައްކަތްތަކުގެ އެއްބާރުލުން ދަރުމަވެރި ގޮތަކަށް ފުރިހަމަ ކުރެވިފައި ނުވާތީ، އެކަށީގެންވާ ކަމަށް ބަލައިގެން ފިޔަވަޅު އަޅަން ނިންމާފައެވެ.

މުވައްޒަފުންގެ މަޢުލޫމާތު ގެނެސް ބަދަލުކުރުމުގެ ބައިވެރިވުން

މިނިސްޓްރީގެ މަސައްކަތްތަކާ ގުޅޭ ދުވަހުގެ ކަރުދާސްތައް އަދި މިނިސްޓްރީގެ އިންތިޒާމު ގެނެސް ބަދަލުކުރުމުގެ ބައިވެރިވުން މުވައްޒަފުން ބަލައިގަތުމުގެ ގޮތުން ހޯދާފައިވާ މަސައްކަތްތަކާއި އަދި އެހެން މުވައްޒަފުންގެ ދިރާސާ ކުރުމަށް ރ ޖެހިފައިވާ މަސައްކަތްތަކުގެ ތެރެއިން ކޮމިޓީ މުވައްޒަފުން ބަލައިގަތުމަށް ހުށަހަޅާފައިވާ މަސައްކަތް ފައިސާއާ ބެހޭގޮތުން، މަޢުލޫމާތު އެއްކޮށް ޚިދުމަތްތަކާއި ކުރިއަށް ދިއުމަށް ދަނީ މަސައްކަތްކުރަމުންނެވެ. އެގޮތުން މަސައްކަތްތަކާއި ގުޅުންހުރި ކަރުދާސްތަކާއި ބަދަލުކުރުމުގެ ބައިވެރިވުމާއި ދާއިރާއާ، މުވައްޒަފުންގެ މަސައްކަތްތަކުގެ ތަފުސީލް އިތުރުން އެއްވެސް ފަރާތަކުން ދެކޮޅު ހަދާފައި ނުވެއެވެ. އަދި މަސައްކަތްތަކުގެ ފުރިހަމަ ކުރެވި ބައިވެރިވުމުގެ އެންމެހާ ކަރުދާސްތައް ބަލާފައެވެ.

އިންސާނީ ވަސީލަތްތަކުގެ ތަރައްޤީ ކުރުން

އިންސާނީ ވަސީލަތްތަކުގެ ތަރައްޤީ ކުރުމަށް މުވައްޒަފުންނަށް ތަމްރީނު ދިނުމުގައި ބޭރުގެ ތަމްރީނު ޕްރޮގްރާމުތަކުން ކުރިއަރާ ގެނެސްދީފައެވެ. މިގޮތުން، ތަމްރީނުގެ ބައި އޮންލައިން ތަކުރާރު ކުރެވޭ އަދި ސިވިލް ސަރވިސް ޓްރެއިނިންގ އިންސްޓިޓިއުޓްގެ ފުރުޞަތު ތަމްރީނު ހޯދުމަށް ބައި ތަމްރީނު ޕްރޮގްރާމް ތަކުގައި 160 މުވައްޒަފުން ބައިވެރިކުރުވިފައެވެ. އަދި ތަމްރީނު ބޭރުގެ ތަމްރީނު ޕްރޮގްރާމް ތަކުގައި 04 ސިވިލް މުވައްޒަފުންނާއި އަދި 19 ޕްރޮޖެކްޓް ބޭފުޅުން ބައިވެރިވެފައެވެ.

2025 ވަނަ އަހަރު މުވައްޒަފުން ތަމްރީނުކުރުމުގެ ގޮތުން ރާއްޖޭގައި ހިންގުނު ޕްރޮގްރާމްތަކުގައި ބައިވެރިކުރުވުނު މުވައްޒަފުންގެ މަޢުލޫމާތު.

ޕްރޮގްރާމްގެ ނަން	މުވައްޒަފުގެ ނަމާއި އަދާކުރާ ވަޒީފާ	ކޯސް އޮތްތަނާއި މުއްދަތު	ޚިދުމަތް ކުރަންޖެހޭ މުއްދަތު
Performance Appraisal & Management System for Supervisors *Online	މުޙައްމަދު ސަޢާދު (ޑިރެކްޓަރ ޖެނެރަލް) ޒަލްޝާނާ މުފީދު (ޑިރެކްޓަރ)	އޮންލައިން (2 ދުވަސް)	ނެތް
Induction Mentor Training	ނަސްޝާޙާ ވަޙީދު (ޑިރެކްޓަރ)	ސިވިލް ސަރވިސް ޓްރެއިނިންގ އިންސްޓިޓިއުޓް (2ދުވަސް)	ނެތް
Microsoft 365 Training	މުޙައްމަދު ރަޝީދު (ޑިރެކްޓަރ)	ސިވިލް ސަރވިސް ޓްރެއިނިންގ އިންސްޓިޓިއުޓް (5ދުވަސް)	ނެތް
Arbitration Advocacy Session	ޝާފީ އިބްރާހީމް (ލީގަލް އޮފިސަރ)	މޯލްޑިވްސް އިންޓަރނޭޝަނަލް އާބިޓްރޭޝަން ސެންޓަރ	ނެތް
Implementing Training Policy (HR Heads and Focal Points)	ޝިފާޢު އަޙްމަދު ރަޝީދު (ހިއުމަން ރިސޯސް އޮފިސަރ)	ސިވިލް ސަރވިސް ޓްރެއިނިންގ އިންސްޓިޓިއުޓް (2ދުވަސް)	ނެތް
Office Etiquette	ޝާފީ އިބްރާހީމް (ލީގަލް އޮފިސަރ) ޒަލްޝާނާ މުފީދު (ޑިރެކްޓަރ) ބުދުރާ ޒަމީލް (އެޑްމިނިސްޓްރޭޓިވް އޮފިސަރ) ފާތިމަތު ޝާޒީ (ސީނިއަރ އެޑްމިނިސްޓްރޭޓިވް އޮފިސަރ) ޚަދީޖާ ބަސްމާ ރަޝީދާ (ހިއުމަން ރިސޯސް އޮފިސަރ) ފާތިމަތު ސަމާ ހުސައިން (ހިއުމަން ރިސޯސް އޮފިސަރ) އާއިޝަތު ޝަހުނާޒް އަބްދުލްޣަނީ (ހިއުމަން ރިސޯސް އޮފިސަރ) އާއިޝަތު ހުދާ (އެކައުންޓްސް އޮފިސަރ) އާއިޝަތު ޝިޔާ (ސީނިއަރ އެޑްމިނިސްޓްރޭޓިވް އޮފިސަރ) މަރްޔަމް ޒުބައިރު (ސީނިއަރ އެޑްމިނިސްޓްރޭޓިވް އޮފިސަރ) އާމިނަތު ޝާހިމް (އެޑްމިނިސްޓްރޭޓިވް އޮފިސަރ) ސުޖާނާ ރަޝީދު (އެޑްމިނިސްޓްރޭޓިވް އޮފިސަރ) ޢުލައިނާ ނަޝީދާ (އެޑްމިނިސްޓްރޭޓިވް އޮފިސަރ) އާމިނަތު ސަމީޙާ (އާކައިވިސްޓް) އަޒްމާ ރަޝީދު (ޕްރޮކިއުމަންޓް އޮފިސަރ) ހަވާ އިޝާ (ޑިރެކްޓަރ) އާއިޝަތު ޝަމްލާ (ޑިރެކްޓަރ) ނަޝާތާ ވަޙީދު (ޑިރެކްޓަރ) ސަޢްދިޔާ ހަލީ (ޑިރެކްޓަރ) މަޙުބޫބާ ޝާކިރު (ސީނިއަރ އެޑްމިނިސްޓްރޭޓިވް އޮފިސަރ) އާމިނަތު އަސްމާ (ސީނިއަރ އެޑްމިނިސްޓްރޭޓިވް އޮފިސަރ) އާއިޝަތު ޝަރާ އަބްދުއްރަޙްމާން (އެސިސްޓެންޓް ޑިރެކްޓަރ) ހުސައިން އިބްރާހީމް (ސީނިއަރ އާކައިވިސްޓް)	އޮންލައިން، ސިވިލް ސަރވިސް ކޮމިޝަން، 6 ގަޑިއިރު	ނެތް
Staffs Training on Sustainable Development - session 1	ފާތިމަތު ޒަހުމީ (އެސިސްޓަންޓް ލީގަލް ކައުންސެލް) އާމިނަތު ނާސިހާ (ޑިރެކްޓަރ)	(1 ދުވަސް)	

	ޚާލިދު ޝަރީފް (އެގްޒެކެޓިވް ޑިރެކްޓަރ) އަހްމަދު މަޢުސޫމް (ޑިރެކްޓަރ ޖެނަރަލް) މުޙައްމަދު އަޒީފް ހުސައިން (ޑިރެކްޓަރ ޖެނަރަލް) ފިރާޝާ ރަޝީދު (އެސިސްޓެންޓް ޑިރެކްޓަރ) ސަނާ ހުސައިން ނަސީރު (ސީނިއަރ ޕްރޮޖެކްޓް އޮފިސަރ) ސަޢްދިޔާ އަލީ (ޑިރެކްޓަރ) ނަޝާތާ ވަޙީދު (ޑިރެކްޓަރ) މުޙައްމަދު ރަޝީދު (ޑިރެކްޓަރ) އަހްމަދު ޖަނާހް (ސީނިއަރ ޕްރޮކިއުމަންޓް އޮފިސަރ) ޢާއިޝަތު ޝަފާ އަބްދުއްރަހްމާން (އެސިސްޓެންޓް ޑިރެކްޓަރ) އަލީ ޢީސާ (ޑިރެކްޓަރ)		
IBAMA Session	އާމިނަތު ނާޝިދާ (ޑިރެކްޓަރ) ފިރާޝާ ރަޝީދު (އެސިސްޓެންޓް ޑިރެކްޓަރ) މުޙައްމަދު ސަޢީދު (ޑިރެކްޓަރ ޖެނަރަލް) ޔަމްޝީދާ މުފީދު (ޑިރެކްޓަރ) ޢާއިޝަތު ޝަމްލާ (ޑިރެކްޓަރ) އާމިނަތު ސަމީހާ (އާކިޓެކްޓް) ޢާއިޝަތު ޝަފާ އަބްދުއްރަހްމާން (އެސިސްޓެންޓް ޑިރެކްޓަރ) އިސާމާ އިބްރާހީމް (އެސިސްޓެންޓް ޕްރޮޖެކްޓް އޮފިސަރ) އަލީ ޢީސާ (ޑިރެކްޓަރ) ހަސަން ފަހީމް (ކޮމްޕިއުޓަރ ޕްރޮގްރާމަރ) ޢާއިޝަތު މައުރީން ނަސީރު (ފައިނޭންސް އޮފިސަރ) ސަފާނާ އަބްދުއްލަތީފް (ސީނިއަރ ޕޮލިސީ އޮފިސަރ)	މިނިސްޓްރީ އޮފް ސޯޝަލް އެންޑް ފެމިލީ ޑިވެލޮޕްމަންޓް (1 ގަޑި އިރު)	ނެތް
Capacity Building Program-2025	ޚާލިދު ޝަރީފް (ޑިރެކްޓަރ ޖެނަރަލް) އަހްމަދު މަޢުސޫމް (ޑިރެކްޓަރ ޖެނަރަލް) މުޙައްމަދު އަޒީފް ހުސައިން (ޑިރެކްޓަރ ޖެނަރަލް) މުޙައްމަދު ސަޢީދު (ޑިރެކްޓަރ ޖެނަރަލް) އަލީ ޢީސާ (ޑިރެކްޓަރ) ޢާއިޝަތު ޝަމްލާ (ޑިރެކްޓަރ) ސަޢްދިޔާ އަލީ(ޑިރެކްޓަރ) އާމިނަތު ނާޝިދާ(ޑިރެކްޓަރ) ނަޝާތާ ވަޙީދު(ޑިރެކްޓަރ) މުޙައްމަދު ރަޝީދު(ޑިރެކްޓަރ) ޔަމްޝީދާ މުފީދު(ޑިރެކްޓަރ) އަލީ ޒާހިރު(ޑިރެކްޓަރ) ނަޖާހަތު ނަޢީމް(ޑިރެކްޓަރ) ހުސައިން އިބްރާހީމް (ސީނިއަރ އާކިޓެކްޓް) ސަފާނާ އަބްދުއްލަތީފް (ސީނިއަރ ފައިނޭންސް އޮފިސަރ) އަހްމަދު ޖަނާހް (ސީނިއަރ ޕްރޮކިއުމަންޓް އޮފިސަރ)	ސިވިލް ސަރވިސް ޓްރެއިނިންގ އިންސްޓިޓިއުޓް (5 ދުވަސް)	ނެތް

		ޢާއިޝަތު ޝަޒާ އަބްދުއްރަހްމާން (އެސިސްޓެންޓް ޑިރެކްޓަރ) ސަޒާ ހުސައިން ނަސީމް(އެސިސްޓެންޓް ޑިރެކްޓަރ) އާމިނަތު ސަމީހާ(އާކިޓެކްޓް) ޢާއިޝަތު ޝިފާ (ސީނިއަރ އެޑްމިނިސްޓްރޭޓިވް އޮފިސަރ) ޢާއިޝަތު ޝުހާނާ އަބްދުލްޣަނީ(ސީނިއަރ ހިއުމަން ރިސޯސް އޮފިސަރ) ޚަދީޖާ ބަސްމާ ހަބީބު (ސީނިއަރ ހިއުމަން ރިސޯސް އޮފިސަރ) ހަސަން ފަސީހް (ސީނިއަރ އައި.ސީ.ޓީ ޓެކްނީޝަން) ފާތިމަތު ރާޝިދާ (ސީނިއަރ ޕްރޮޖެކްޓް އޮފިސަރ) މުހައްމަދު ޝާކިރު (ސީނިއަރ އެޑްމިނިސްޓްރޭޓިވް އޮފިސަރ) އަހްމަދުﷲ އަބްދުލްޢަޒީޒް (ސީނިއަރ ބިއުރޯ އޮފިސަރ) ފާތިމަތު ސާބިރާ (އެޑްމިނިސްޓްރޭޓިވް އޮފިސަރ) ޢާއިޝަތު އުދުމާ (އެކައުންޓްސް އޮފިސަރ) ޢާއިޝަތު މުހުސިން ނަސީމް (ފައިނޭންސް އޮފިސަރ) ފާތިމަތު ސަމާ ހުސައިން (ހިއުމަން ރިސޯސް އޮފިސަރ) ޝިފާ އަހްމަދު ރަޝީދު(ހިއުމަން ރިސޯސް އޮފިސަރ) ފާތިމަތު ފަރުހާނާ މުހައްމަދު (ޕްރޮކިއުމަންޓް އޮފިސަރ) އާދަމް ނަޝީދު (ޕްރޮކިއުމަންޓް އޮފިސަރ) އާސިޔަތު އަފްޒާ (ޕްރޮކިއުމަންޓް އޮފިސަރ) މަރިޔަމް ސުމާ (ޕަބްލިކް ރިލޭޝަންސް އޮފިސަރ) އަހްމަދު (މާސްޓަރ ފޯމަން) ޖުލައިނާ ނަޝީދާ (އެސިސްޓަންޓް ލޯކަލް ގަވަރމަންޓް އޮފިސަރ) އިސްމާޢީލް އިބްރާހީމް (ސީނިއަރ އެސިސްޓަންޓް މެކޭނިކަލް ޓެކްނީޝަން) އިސްމާ އިބްރާހީމް (އެސިސްޓަންޓް ޕްރޮޖެކްޓް އޮފިސަރ) ޢަބްދުﷲ ނަޒީމް (ސީނިއަރ ޕްރޮކިއުމަންޓް އެސިސްޓަންޓް) ޙަޖުރާން މާހިރު (ސީނިއަރ އެޑްމިނިސްޓްރޭޓިވް އެސިސްޓަންޓް) އިބްރާހީމް އަފީފު (ސީނިއަރ އެޑްމިނިސްޓްރޭޓިވް އެސިސްޓަންޓް) ހުސައިން ފަހުމީ (ސީނިއަރ އެޑްމިނިސްޓްރޭޓިވް އެސިސްޓަންޓް) އިޒްހާމް މުހައްމަދު (ސީނިއަރ އެޑްމިނިސްޓްރޭޓިވް އެސިސްޓަންޓް) ސުޖާން ރަޝީދު (ސީނިއަރ އެޑްމިނިސްޓްރޭޓިވް އެސިސްޓަންޓް)	

	ޝިފާޤު ވަޙީދު (ސީނިއަރ އެޑްމިނިސްޓްރޭޓިވް އޮފިސަރ) ޢަޒުރާ ޢަމީލާ (ސީނިއަރ އެޑްމިނިސްޓްރޭޓިވް އޮފިސަރ)		
ސްކޫލް މީޑިއާ ކޮންޓެންޓް ކްރިއޭޓަރުން ވޯކްޝޮޕް	އާމިނަތު ނާސިހާ (ޑިރެކްޓަރ) ސަބްރީނާ އަލީ (ޑިރެކްޓަރ) ނަޖާހަތު ނަޢީމް (ޑިރެކްޓަރ) ހުޒައިފާ ނަޝީދާ (އެސިސްޓަންޓް ލެކްޗަރަރ ޑިވެލޮޕްމަންޓް އޮފިސަރ) ޝިފާޤު ވަޙީދު (ސީނިއަރ އެޑްމިނިސްޓްރޭޓިވް އޮފިސަރ) ފާތިމަތު ސަފާ ހުސައިން (ހިއުމަން ރިސޯސް އޮފިސަރ) ފާރިޝާ ޙަނީފް (އެސިސްޓެންޓް ޑިރެކްޓަރ) ޢަބްދުﷲ ޢަބްދުލްޖަލީލް (ސީނިއަރ ޕޮލިސީ އޮފިސަރ) ހުސައިން އިބްރާހީމް (ސީނިއަރ އާރކިޓެކްޓް) އުއްމީދާ ޢަބްދުއްރައްޒާޤު (އެސިސްޓެންޓް ޑިރެކްޓަރ) ހަދީޖާ ޢަލީ (ޕޮލިސީ އޮފިސަރ) އާމިނަތު ޢަސްމާ (އެޑްމިނިސްޓްރޭޓިވް އޮފިސަރ)	ސިޓީ ހޮޓާއި އިދާރީ ދާއިރާތަކުގެ ހިންގުމާއި، އާންމު މަސައްކަތްތަކުގައި ވުޒާރާ(5 ދުވަސް)	ނެތް
ޑިސްއޭބިލިޓީ އިންކްލޫސިވް ވޯކް ޕްލޭސް ޓްރެއިނިންގ	މުއުމިނާ ވަޙީދު (ޕްރޮގްރާމް ސްޕެޝަލިސްޓް) އާއިޝަތު ޝަފްނާ (ޑިރެކްޓަރ) ޢަލީ އީސާ (ޑިރެކްޓަރ) ފާތިމަތު ޒުހުރީ (ލީގަލް ކައުންސެލް) އާއިޝަތު ޝަހުނާޒް ޢަބްދުލްވަހީދު(ސީނިއަރ ހިއުމަން ރިސޯސް އޮފިސަރ) ނަޖާހަތު ނަޢީމް (ޕްރޮޖެކްޓް މެނޭޖަރ) ސަބްރީނާ އަލީ (ޑިރެކްޓަރ) އާއިޝަތު ޝަމާ ޢަބްދުއްރަޙްމާން(ޕްރިންސިޕަލް ޕޮލިސީ ވަރކްސް އޮފިސަރ) ފާރިޝާ ޙަނީފް (އެސިސްޓެންޓް ޑިރެކްޓަރ) އުއްމީދާ ޢަބްދުއްރައްޒާޤު (އެސިސްޓެންޓް ޑިރެކްޓަރ) މަޢުރޫފާ ޝާކިރު(ސީނިއަރ އެޑްމިނިސްޓްރޭޓިވް އޮފިސަރ) އާމިނަތު ޢަސްމާ(އެޑްމިނިސްޓްރޭޓިވް އޮފިސަރ) ހުޒައިފާ ނަޝީދާ(އެސިސްޓަންޓް ލެކްޗަރަރ ޑިވެލޮޕްމަންޓް އޮފިސަރ)	ސިޓީ ހޮޓާއި އިދާރީ ދާއިރާތަކުގެ ހިންގުމާއި، އާންމު މަސައްކަތްތަކުގައި ވުޒާރާ(4 ގަޑިއިރު)	ނެތް

މިނިސްޓްރީ އޮފް ސިޓީޒް، ލޯކަލް ގަވަރމަންޓް އެންޑް ޕަބްލިކް ވަރކްސްއާއި، ޕަބްލިކް ސަރވިސް މީޑިއާ އަދި މޯލްޑިވްސް މީޑިއާ އިންސްޓިޓިއުޓް ގުޅިގެން ކުރިއަށް ގެންދިޔަ "ސޯޝަލް މީޑިއާ ކޮންޓެންޓް ކްރިއޭޝަން ވަރކްޝޮޕް" ގެ ހުޅުވުމުގެ ރަސްމިއްޔާތު

ނުކުޅެދުންތެރިކަން ހުންނަ ފަރާތްތަކަށް ފަހި ވަޒީފާގެ މާހައުލެއް ޤާއިމުކުރުމުގެ މުހިންމުކަމާ ގުޅޭގޮތުން ވޯކް ޝޮޕް އިންކްލޫޝަންގެ ނަމުގައި މި ފޯރަމާ އާއި ސިވިލް ސަރވިސް
ޓްރެއިނިންގ އިންސްޓިޓިއުޓާއި ގުޅިގެން ކުރިއަށްގެންދިޔަ އޭޕީސް ސެޝަން

ޑޭޓާ.ޖީ.ވީ އާއި ގުޅިގެން ދެމެހެއްޓެނިވި ތަރައްޤީ އާއި ގުޅޭގޮތުން މިނިސްޓްރީގެ މުވައްޒަފުންނަށް ބޭއްވި ޓްރޭނިންގެ ސެޝަން

2025 ވަނަ އަހަރު ލިބުނު ލިޔުއުންތަކުގެ ތަފްސީލް

2025 ވަނަ އަހަރު މިނިސްޓްރީ އޮފް ސިޓީޒް، ލޯކަލް ގަވަރމެންޓް އެންޑް ޕަބްލިކް ވަރކްސް އިން
ސަރުކާރު އޮފީސްތަކާއި އަމިއްލަ ފަރާތްތަކަށް ފޮނުވި ލިޔުއުންތަކުގެ ތަފްސީލް

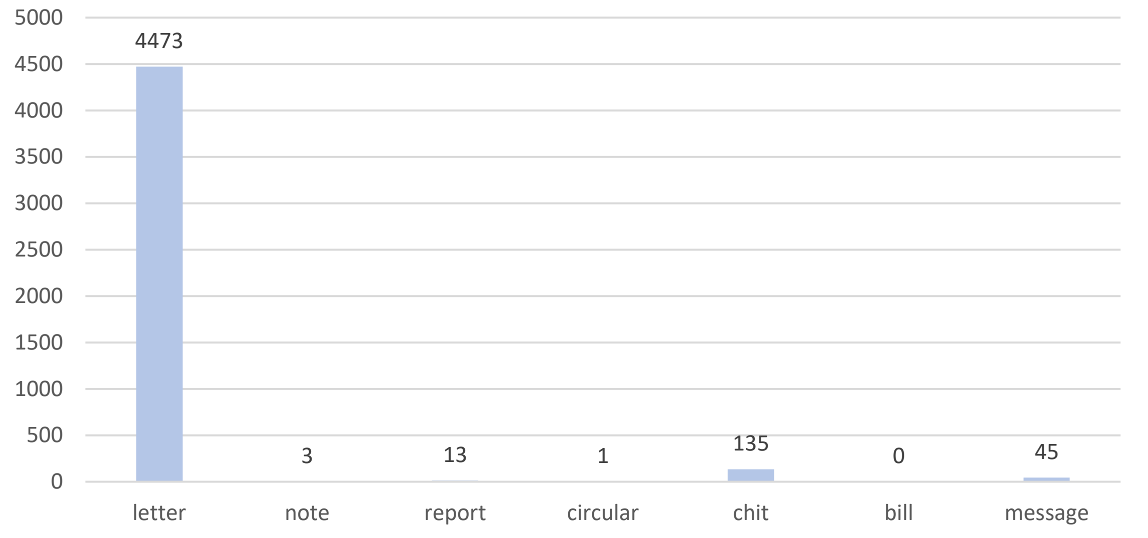

މިނިސްޓްރީ އޮފް ސިޓީޒް، ލޯކަލް ގަވަރމެންޓް އެންޑް ޕަބްލިކް ވަރކްސް އަށް 2025 ވަނަ
އަހަރު ލިބިފައިވާ ލިޔުއުންތަކުގެ ތަފްސީލް

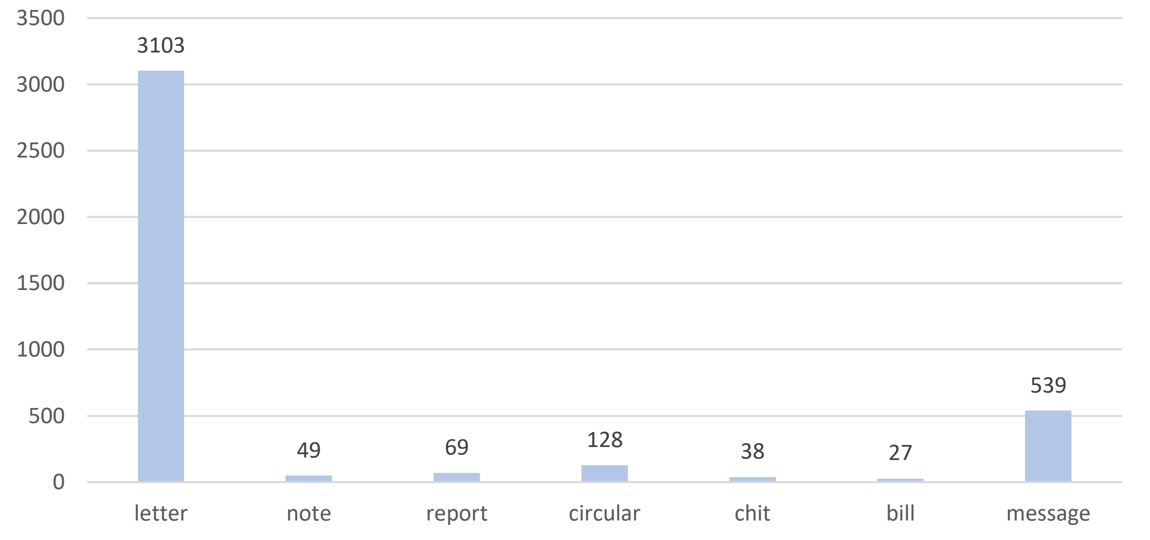

ކޮމިޓީތައް

މުރާޖަޢާ ކޮމިޓީ

މުރާޖަޢާ ކޮމިޓީއަކީ 'މަޢުލޫމާތު ހޯދާ ލިބިގަތުމުގެ ޙައްޤުގެ ޤާނޫނު' ގެ 41 ވަނަ މާއްދާގެ (ހ) ގެ ދަށުން އުފައްދަވަން ލާޒިމު ކުރާ ކޮމިޓީއެކެވެ. މި ކޮމިޓީގެ މަސައްކަތަކީ މިނިސްޓްރީގެ އިންފޮމޭޝަން އޮފިސަރގެ ނިންމުމާމެދު ހިތްހަމަނުޖެހޭ ފަރާތްތަކުން ހުށަހަޅާ ޝަކުވާ ބަލައި މުރާޖަޢާކޮށް ގޮތްނިންމުމެވެ. މިނިސްޓްރީގެ އިންފޮމޭޝަން އޮފިސަރގެ ނިންމުމާމެދު ހިތްހަމަނުޖެހޭ ފަރާތްތަކުން ޝަކުވާތައް ހުށަހަޅަނީ މުރާޖަޢާ ކޮމިޓީއަށެވެ. މިކޮމިޓީގައި ތިއްބަވަނީ 3 މެންބަރުންނެވެ.

#	ނަމާއި މަޤާމް	މަޤާމު
1	މުޙައްމަދު ސަޢީދު / ޑިރެކްޓަރ ޖެނެރަލް	މެމްބަރު
2	ޝަޒްމީނާ ޢަލީ / ޑިރެކްޓަރ	މެމްބަރު
3	ފިރާޝާ ހަނީފް / އެސިސްޓެންޓް ޑިރެކްޓަރ (އިންފޮމޭޝަން އޮފިސަރ)	މެމްބަރު

ބިޑް ކޮމިޓީ

މި ކޮމިޓީއަކީ 'ދައުލަތުގެ މާލިއްޔަތު ގަވާއިދު' 2017/R-20 ބާބު 10.13 ގެ (ހ) ގެ ދަށުން އުފެއްދުމަށް ލާޒިމު ކުރާ ކޮމިޓީއެކެވެ. މި ކޮމިޓީގެ މަސައްކަތަކީ މިނިސްޓްރީއަށް ހުށަހަޅާ ބިޑްތައް އިންސާފުވެރިކަމާއެކު ވަޒަންކޮށް އެންމެ އެކަށީގެންވާ ފަރާތަކާ ބިޑް ހަވާލު ކުރުމެވެ. މި ކޮމިޓީގައި ތިއްބަވަނީ 5 މެންބަރުންނެވެ.

#	ނަން	މަޤާމު
1	ހާމިދު ޔޫސުފް / އެގްޒެކެޓިވް ޑިރެކްޓަރ	މުޤައްރިރު
2	ޢަލީ ޢާރިފް / ޑިރެކްޓަރ	ނައިބު މުޤައްރިރު
3	ޝަޒްމީނާ ޢަލީ / ޑިރެކްޓަރ	މެމްބަރު
4	މުޙައްމަދު ރަޝީދު / ޑިރެކްޓަރ	މެމްބަރު
5	އާއިޝަތު ޝަފާ ޢަބްދުއްރަޙްމާން / އެސިސްޓެންޓް ޑިރެކްޓަރ	މެމްބަރު

ޖިންސީ ފުރައްސާރަކުރުމާއި ގޯނާކުރުން ހުއްޓުވުމުގެ ކޮމިޓީ

#	ނަން	މަޤާމު
1	މުޙައްމަދު ސަލާހް / ޑިރެކްޓަރ ޖެނެރަލް	މުޤައްރިރު
2	އާއިޝަތު ޝަމްލާ / ޑިރެކްޓަރ	މެމްބަރު
3	ނަޝާއާ ވަހީދު / ޑިރެކްޓަރ	މެމްބަރު

ޖެންޑަރ އިކުއަލިޓީ ކޮމިޓީ

ޤާނޫނު ނަންބަރު 18/2016 (ޖެންޑަރ އިކުއަލިޓީގެ ޤާނޫނު) ގެ ދަށުން މިނިސްޓްރީ އޮފް ސިޓީޒް ލޯކަލް ގަވަރމަންޓް އެންޑް ޕަބްލިކް ވަރކްސްއަށް ހުރިހާ މައްސަލަތަކަށް ބެލުމަށް މިނިސްޓްރީގައި އުފައްދަވައިފާ 5 މެންބަރުންގެ ކޮމިޓީއެވެ.

#	ނަން	މަޤާމު
1	މުޙައްމަދު އާރިފް / ޑެޕިއުޓީ މިނިސްޓަރ	މުޤައްރިރު
2	ޑރ. ފާތިމަތު މުނާ / ޕާރމަނަންޓް ސެކްރެޓަރީ	ނައިބު މުޤައްރިރު
3	ފާތިމަތު ފަހުމީ / އެސޯސިއޭޓް ޗީފް ކައުންސެލް	މެމްބަރު
4	ސަނާ ހުސައިން ނަސީރު / އެސިސްޓަންޓް ޑިރެކްޓަރ	މެމްބަރު
5	މައުރޫފާ ޝާފިޤު / ސީނިއަރ އެޑްމިނިސްޓްރޭޓިވް އޮފިސަރ	މެމްބަރު

އެޗްއާރުއެމްގެ ކޮމިޓީ

މި ކޮމިޓީއަކީ 'ސިވިލް ސަރވިސްގެ ޤަވާއިދު' ގެ 36 ވަނަ މާއްދާގެ)ހ(ދަށުން އުފައްދަވާފައިވާ ހާޒިރު ކުރާ ކޮމިޓީއެކެވެ. މި ކޮމިޓީގެ މަސައްކަތަކީ ދިވެހި ސިވިލް ސަރވިސްގެ ޤާނޫނާއި ޤަވާއިދު ތަންފީޒު ކުރުމަށާއި، ޚާއްސަ ސިވިލް ސަރވިސްއެއް ޤާއިމުކުރަން ސިވިލް ސަރވިސް ކޮމިޝަނުން ކުރާ މަސައްކަތްތަކުގައި ކޮމިޝަނާއި ޕާރމަނަންޓް ސެކްރެޓަރީއާއި ސެކްރެޓަރީ ޖެނެރަލްމުންނާއި ޒިންމާދާރުވެރިންނާއި އެހީތެރިވެ ދިނުމަށް މަސްއޫލު އަދާކުރާ ކައުންސިލްތަކާއި ރަށު ފެންވަރުގައި ގާއިމު ކުރަންޖެހޭ ކޮމިޓީއެވެ. އެގޮތުން މި މިނިސްޓްރީގެ އެޗްއާރުއެމްގެ ކޮމިޓީގައި ތިއްބަވަނީ 7 މެންބަރުންނެވެ.

#	ނަން	މަޤާމު
1	ޑރ. ފާތިމަތު މުނާ / ޕަރމަނަންޓް ސެކްރެޓަރީ	މުޤައްރިރު
2	ޒާހިދު ޙުސޭން / އެގްޒެކެޓިވް ޑިރެކްޓަރ	މެމްބަރު
3	މުޙައްމަދު އަފީފް ޙުސައިން / ޑިރެކްޓަރ ޖެނެރަލް	މެމްބަރު
4	މުޙައްމަދު ސަޢާދު / ޑިރެކްޓަރ ޖެނެރަލް	މެމްބަރު
5	އަޙްމަދު މަޢުޞޫމް / ޑިރެކްޓަރ ޖެނެރަލް	މެމްބަރު
6	އާމިނަތު ނާސިޙާ /ޑިރެކްޓަރ	މެމްބަރު
7	ނަޝާޢާ ވަޙީދު / ޑިރެކްޓަރ	މެމްބަރު

2025 އަހަރު ހުށަހެޅިފައިވާ މައްސަލަތަކާއި ބޭއްވިފައިވާ ބައްދަލުވުންތަކުގެ މަޢުލޫމާތު

- 2025 އަހަރު އެޑްވައިޒަރީ ކޮމިޓީ ބޭއްވިފައިވާ ބައްދަލުވުންތަކުގެ އަދަދު: 04
- 2025 އަހަރު އެޑްވައިޒަރީ ކޮމިޓީ އަށް ހުށަހެޅުނު މައްސަލަތަކުގެ އަދަދު:08
- 2025 އަހަރު އެޑްވައިޒަރީ ކޮމިޓީ ނިމިފައިވާ މައްސަލަތަކުގެ އަދަދު:06
- 2025 އަހަރު އެޑްވައިޒަރީ ކޮމިޓީ ނުނިމިހުރި މައްސަލަތަކުގެ އަދަދު:02

ވިސްލްބްލޯވަރ ޕްރޮޓެކްޝަން ކޮމިޓީ

މި ކޮމިޓީ އަކީ ޤާނޫނު ނަންބަރު 2019/16 (ވިސްލްބްލޯކުރާ ފަރާތްތަކަށް ރައްކާތެރިކަންދިނުމުގެ ޤާނޫނު) ގެ ދަށުން އިދާރާ ގައި އުފައްދަވަން ލާޒިމުކުރާ ކޮމިޓީއެކެވެ. އެގޮތުން މި ކޮމިޓީގެ މައިގަނޑު މަގްސަދަކީ ވިސްލްބްލޯ ކުރުމުގެ ސަބަބުން ނުވަތަ ވިސްލްބްލޯކުރަން އުޅުމުގެ ސަބަބުން ނުވަތަ އެފަދަ ކަމެއް ކޮށްފާނެކަމަށް ނުވަތަ ކޮށްފިކަމަށް ބެލެވިގެން ބަދަލުހިފުމުގެ ގޮތުން އެއްވެސް ފިޔަވަޅު ނުވަތަ އެއްވެސް ފަރާތަކާމެދު ފިޔަވަޅުއެޅުމާއި ބަދަލު ހިފުމުން، އެ ޤާނޫނުގެ ދަށުން ހިމާޔަތްދިނުމެވެ. މި ކޮމިޓީގައި ހިމެނިވަޑައިގަންނަވާ މެންބަރުން ތިރީގައި އެވަނީއެވެ.

#	ނަން	މަޤާމު
1	ޝާފީ އިބްރާހީމް / ޗީފް އޮޑިޓަރ (ވިސްލްބްލޯވަރ ޕްރޮޓެކްޝަން އޮފިސަރ)	މެމްބަރު
2	ފިރާޝާ ހަނީފް / އެސިސްޓެންޓް ޑިރެކްޓަރ	މެމްބަރު
3	އާއިޝަތު ޝަމާ އަބްދުލްރަޙްމާން / އެސިސްޓެންޓް ޑިރެކްޓަރ	މެމްބަރު

2025 ވަނަ އަހަރު މި ކޮމިޓީއަށް އެއްވެސް މައްސަލައެއް ހުށަހަޅާފައިނުވާތީ ކޮމިޓީގެ ބައްދަލުވުމެއް ބޭއްވިފައެއް ނުވެއެވެ.

ލިބުނު އާމްދަނީއާއި ހިނގި ޚަރަދު

ބާކީ	ބަޖެޓަށް ގެނެސް އުނި އިތުރު	ހިނގަން ޚަރަދު	2025 އަށް ފާސް ކުރި ބަޖެޓް	ތަފްސީލް	ކޯޑް
1,789,676·37	23,545,830·62	130,085,091·25	108,328,937·00	ރިކަރަންޓް ޚަރަދު	
6,900·00	2,199,753·74	3,922,503·74	1,729,650·00	ކެޕިޓަލް ޚަރަދު	
1,796,576·37	25,745,584·36	134,007,594·99	110,058,587·00	ޖުމްލަ	
1,686,989·02	-	91,951,704·99	93,729,977·00	މުވައްޒަފުންނަށް ހިނގާ ޚަރަދު	210
3,174·16	-	2,275,683·83	2,187,575·00	ޕެންޝަނާއި، މުސްކުޅިވުމުގައްޔާ މުވައްޒަފުންނާއި އަދި ވަކި ޚިދުމަތަކަށް ނޫން ގޮތުން ދޭ ފައިސާ	213
98,795·70	3,056,505·24	2,692,726·07	1,283,912·00	ދަތުރު ފަތުރު ކުރުމުގެ ޚަރަދު	221
-	2,059,017·57	3,192,713·97	3,213,824·00	އޮފީސް ހިންގުމުގެ ބޭނުމަށް ހޯދާ ތަކެތީގެ އަގު	222
594·00	17,845,579·80	21,823,418·69	3,803,124·00	އޮފީސް ހިންގުމަށް ބޭނުންވާ ޚިދުމަތުގެ ޚަރަދު	223
-	(3,411,073·00)	4,800·00	3,438,537·00	ތަމްރީން ކުރުމަށް ކުރާ ޚަރަދު	225
123·49	3,995,801·01	8,082,599·26	671,988·00	މަރާމާތު ކުރުމާއި ބެލެހެއްޓުމުގެ ޚަރަދު	226
-	-	51,144·44	-	ސަރުކާރުން ދޭ އެހީ، އިޖްތިމާޢީ އަދި ސަބްސިޑީ	228
-	-	10,300·00	-	ލިބިފައިވާ ގެއްލުމެއް ނުވަތަ ލިބިދާނެ ގެއްލުމެއް ހަމަޖެއްސުމަށް ދޭ ފައިސާ	281
1,789,676·37	23,545,830·62	130,085,091·25	108,328,937·00	ޖުމްލަ	
				ކެޕިޓަލް ޚަރަދު	
6,900·00	2,199,753·74	3,922,503·74	1,729,650·00	އޮފީސް ހިންގުމަށް ބޭނުންވާ ހަރުމުދާ ގަތުމަށް ކުރާ ޚަރަދު	421
6,900·00	2,199,753·74	3,922,503·74	1,729,650·00	ޖުމްލަ	

ނޯޓް: މިރިޕޯޓުގައި ޚަރަދުނުވާ ހިސާބުތަކަކަށް ކޯޑުތަކުންނަށްބަލާ ބާކީ އަދި 2025 ވަނަ އަހަރު ޕާރޗޭސް އޯޑަރ ކުރެވިފައި ހުރި ބިލްތަކުގެ ފައިސާއިން ޑިސެމްބަރު މަހު އެކި ސަބަބުތަކާއި ގުޅިގެން ޕޭމަންޓް ނުކުރެވި ހުރި ބިލްތަކުގެ ފައިސާއެވެ.

2025 ވަނަ އަހަރު ބޭރުގެ ފަރާތްތަކުން މިނިސްޓްރީއަށް ލިބިފައިވާ ހިލޭ އެހީ

- ޗަންޝާ ސިޓީގެ ފަރާތުން ކ. ގުރައިދޫއަށް ވަނީ 100 ސޯލާ ސްޓްރީޓް ލައިޓް ހަދިޔާކުރައްވާފައިވޭ.
- ޗައިނާގެ ޔުނާން ހޮންހޭއިން ހޮންހޭ ޕްރިފެކްޗަރުގެ ދަށުން ކ.މާފުށްޓަށް ވަނީ 170 ސޯލާ ސްޓްރީޓް ލައިޓް ހަދިޔާކުރައްވާފައިވޭ.
- ޗައިނާގެ ޔުނާން ހޮންހޭއިން ހޮންހޭ ޕްރިފެކްޗަރުގެ ދަށުން ތ.ގުރައިދޫއަށް ވަނީ ކްލީން ސޯލަރ ޕެނަލް ހަދިޔާކުރައްވާފައިވޭ.

ޒާތީ މަސައްކަތްތަކުގެ ކުރުން

ޒާތީ ދާއިރާއިން ކުރެވޭ މަސައްކަތްތަކުގެ ތެރޭގައި، މިނިސްޓްރީއިން ދެމުންގެންދާ ހިދުމަތްތަކާއި އަދި މިނިސްޓްރީގެ ޑުންޓީބްގެ ދަށުން ކުރާ މަސައްކަތްތަކާއި އަދި ޕީޖީއެމް ރިޕޯޓް ކުރުމަށް އެކުލަވާލުމާއި، މުދާއި ގުދަން ހުރި އެސެޓްސް ކަރިޝަން ހިދުމަތް ދިނުމާއިގެ ގޮތުގައި ކޮމިޔުނިކޭޝަނާއި، ޕްރިން އިންފްރާސްޓްރަކްޗަރ ހުއްދަ ދިނުމުގައި ބަލާ މިންގަނޑުތަކަށް ގެންނަން ހުރިހާ ބަދަލުތަކަށް ކޮމެންޓް ކުރުމާއި، މި މިނިސްޓްރީގެ ޑޭޓާބޭސް ކުރާގޮތް "އަޕީން 1" މި މިނިސްޓްރީގެ ނަމަށް ބަދަލުކުރުމާ ގުޅޭ ޒާތީ ލަފާދޭކަން އަދި މިނިސްޓްރީގެ އެޖެންޑާ ސޮފްޓްވެއަރން އެދިލައްވައިވާތީ، އެ މަސައްކަތްގައި ދެވުނު ޒާތީ ލަފާއާއި، ތާކަތު އޮތޯރިޓީ ކޮމްޕްލައިންސް ގުޅޭގޮތުން ޒާތީކަމާއި ގަވާއިދުތަކުގައި ހުރި ފުރުސަތުތަކާއި ހުރަސްތަކުގެ ދިރާސާކޮށްކުރުމަށް އިންޓަރނަލް މަސައްކަތުގެ ބޭނުމާ ޒާތީ ލަފާދީފައިވެއެވެ.

އަދި ބަދަލު ރަށް ޕްރޮޖެކްޓްގެ ޕްރިސިޕަލް ކަރުދާސް އެއްކުރަންޖެހޭ ކުރިއަށް ދިޔުމަށް ފާސްކުރި ގޮތުގެ ލަފާ ދިނުމާއި، އަތޮޅު ފަރާތަކުގެ މަނދާ ކައުންސިލްތަކަށް ޕަބްލިކެއުން ހަމަޖެއްސުމާ ގުޅޭގޮތުން މިނިސްޓްރީގެ ކަމާބެހޭ ސެކްޝަނަށް ޒާތީ ލަފާދީފައިވެއެވެ. ގޯތި ގެދޮރު ކުއްޔަށް ދިނުމާބެހޭ ގޮތުން ކައުންސިލްތަކަށް މަޝްވަރާދެއްވާ ޖެނެރަލް ގުޅިގެން މިނިސްޓްރީގެ ލާނެތު ގަވާއިދުތަކާބެހޭ ސެކްޝަނައިން އެދިފައިވާ ޒާތީ ލަފާ ދިނުމުގެ މަސައްކަތް ކުރެވިފައިވެއެވެ.

މިޑް އިޔަރ ރިވިއު އަދި އަހަރީ މުރާޖާ

މިނިސްޓްރީ ހިންގުމުގެ ނިޒާމުގެ ތެރެއިން އަހަރީ މަސައްކަތު ޕްލޭނުގައި ހިމެނޭ ޖީޕީޖީމަންޓުތަކުން އަހަރު ތެރޭގައި ކުރުމަށް ރާވާފައިވާ މަސައްކަތްތަކުގެ ޕްރޮގްރެސް ބެލުމަށްޓަކައި މިންވަރު ދެނެގަތުމުގެ ބޭނުމުގައި މިއަހަރުގެ ތެރޭގައި މިޑް އިޔަރ ރިވިއުއާއި އަދި އަހަރީ މުރާޖާއެއް ކުރިއަށް ގެންދެވިފައިވެއެވެ.

މިޑް-އިޔަރ ރިވިއު ޝަރަފުވެރި ކޯނިއްލީ ސިވިލް ސަރވިސް ކޮމިޝަނުގެ ކުރީގެ ރައީސް

އޮތޯރިޓީ މުވައްޒަފުން ނަސީހަތްދެއެވެ. ޓްރެއިނިންގ ޕްރޮގްރާމްތަކާއި ސެމިނާރުތަކުން ކުރިއަށްދާ މަސައްކަތްތަކާ ގުޅޭ ޑޮކިއުމެންޓޭޝަންތައް ހުށަހަޅާފައިވެއެވެ. މި ޑޮކިއުމެންޓޭޝަންތަކުގައި ޓްރެއިނިންގ ޕްރޮގްރާމްތަކާއި ސެމިނާރުތަކުން ކުރިއަށްދާމަސައްކަތްތަކާއި ހިމެނިފައިވެއެވެ.

މިގޮތުން ހިއްސާކުރުވުނު މައުލޫމާތުގެ ތެރޭގައި ޓްރެއިނިންގ ޕްރޮގްރާމްތަކުގެ މައިގަނޑު މަސްއޫލިއްޔަތުތަކާއި، ޝާމިލު ކުރުވުނު މިންވަރާއި، މަސައްކަތްތަކުގައި ކުރިއަރާ ގެންދިޔުމުގައި ހުރި ގޮންޖެހުންތަކާއި، އަދިވެސް ކުރިއަރާ އޮތްތަކުގައި ހިންގުމަށް ރޭވިފައިވާ މަސައްކަތްތަކާއި، މަސައްކަތްތަކުގެ ކުރުމުގައި އިސްކަންދޭ ތަރުތީބު ފަދަ މުހިއްމު މައުލޫމާތުތައް ހިއްސާކުރެވުނެވެ.

އަދި މުރާޖާ ޝަރަފުވެރި ކޮންޓްރޯލާ ފައިވަލީ ސިވިލް ސަރވިސްގެ ރައީސް އަލްއުސްތާޒު މުޙައްމަދު މުޖުތަބާއެވެ. މިނިސްޓްރީގެ ކުރިމަތިލާ ފެންވަރުގައި ކުރިއަރާ ގެންދަވަމުން މިރަސްމިއްޔާތު ޕާރީ ފުރިހަމަ ބައިވެރިވެ ޕްރޮފެޝަނަލް ކޮއްމިޓުމަންޓު ޓީމުގެ ބަހައިތަކު ބިލީގެ ކުރިމަގުގެ އާދިޖާބަށް އާދިނަމް ޝަރަފްއެވެ. އެއަރބަރު މަރުހަބާ ދެންނެވުމުގެ ގޮތުން ސްޓާފް މިނިސްޓަރ އަތޮޅުސްޓާފު މުބާރާ ފަރުޢީ އަދަދު ވާހަކަފުޅު ދެއްކެވިއެވެ.

މި ހަފްލާގައި މިނިސްޓަރ އަދަދު ޝަރީފް އުމަރު މުވައްޒަފުންނާ މުހާތަބުކުރަން ވާހަކަފުޅު ދެއްކެވިއެވެ. އަދި، މިނިސްޓަރ ވަނީ ޑިޕާރޓްމެންޓް ސްކިލްސްތަކާ ބައިގޮތުން ޓްރެއިނިންގ ޝަރަފުގެ ހުރިހާ އެއްޗަކާއި ދަރުސްކުރާނެވެ.

މި ރަސްމިއްޔާތު ޝަރަފުވެރިކޮންޓްރޯލަރުގެ ގޮތުން ސިވިލް ސަރވިސް ކޮމިޝަނުގެ ރައީސް އަތޮޅުސްޓާފު މުބާރާ ފަރުޢީ އަދަދު މުޖުތަބާ ވާހަކަފުޅު ދެއްކެވިއެވެ. ޝަރަފުވެރި ދެހާސްގެ ވާހަކަފުޅުގައި މިނިސްޓްރީގެ ސިވިލް މުވައްޒަފުންނާއި ސިޔާސީ މުވައްޒަފުންގެ ތެރޭގައި ބަދަލު ގެނެސްގެން އެންމެހާ ފާހަގަކުރެވިއްޖެއެވެ.

އަދި މުރާޖާ ކޮންޓްރޯލް ގެންދެވިފައިވާ 2 ދަންފަޅިއަކަށް ބަހާލައިގެންނެވެ. މި އިވެންޓުގެ ކޮންމެ ދަންފަޅިއެއްގައި 4 ޓްރެއިނިންގ އެޓްރެއިނިންގްގެ މަސައްކަތްތަކާއި، ތަނބުދަނޑިތައް ޕްރެޒެންޓްކުރުމުގައި ދިމާވި ގޮންޖެހުންތަކާއި އަދި 2026 އަށް ރާވާފައިވާ މަސައްކަތްތަކުގެ ޕްރެޒެންޓޭޝަން ހުށަހަޅައިދީފައިވެއެވެ. ކޮންމެ ޓްރެއިނިންގއެއްގެ ހުށަހެޅުން ނިމުމުން ސުވާލުކުރުމަށް ފުރުސަތު ދެވުނެވެ. އަދި އެހުށަހެޅުމުން ފާހަގަކުރެވުނު ކަންތައްތަކާ ގުޅޭގޮތުން މިނިސްޓަރ އާދަމް ޝަރީފް އުމަރު އަދި ޕްރިމަންޓް ސެކްރެޓަރީ މުޙައްމަދު ވަޙީދު ވާހަކަފުޅު ދެއްކެވިއެވެ.

ކައުންސިލްތަކާއި ބައްދަލު ބައްދަލުވުންތައް

ކައުންސިލްތަކަށް ސަރުކާރުގެ ފަރާތުން ބޭނުންވާ އެހީތެރިކަމާއި އެއްބާރުލުން ފޯރުކޮށްދިނުމަށް، ލޯކަލް ގަވަރމަންޓް އޮތޯރިޓީއިން ހިންގުމުގެ ނިޒާމު ފުރިހަމަ ކުރުމަށްޓަކައި ލޯކަލް ގަވަރމަންޓް އޮފީހެއް ފަރާތުން ގެންދާ މަސައްކަތްތަކުގެ ތެރޭގައި ހިމެނިފައިވާ ކަމެކެވެ. އެހެންކަމުން ކައުންސިލްތަކުން އެކަމަށް ބޭނުންވާ ހުނަރުތަކުގައި ކައުންސިލްތަކުގެ އަޅުއަގުމަތީގައި ބައްދަލުވުންތައް ބާއްވަމުގައި

ވުޒާރާގެ ފަރާތުން އިސްކަން ދެމުންދާ ކަމެކެވެ. ހަމަ މިފަދައިން ވުޒާރާގެ ފަރާތުން އިސްނަގައިގެން ކައުންސިލްތަކުގެ ހަޒުރުކުރުމަށްޓަކައި ކަންކަން ދަށުގެ ކޮންފަރެންސް، ކައުންސިލްތަކާއެކު ބައްދަލުވުންތައް ބާއްވާފައިވެއެވެ.

ބައްދަލުވުންތަކުގެ ތަފާސް ހިސާބު	
މިނިސްޓަރުގެ ބައްދަލުވުމުގެ ދަށުން ބޭއްވި ބައްދަލުވުންތައް	ޢަދަދު
ކައުންސިލްތަކުގެ ޗެއަރމަނާއި، ބޯޑުންނާ ކަންކަން ދެނެގަތުމަށްޓަކައި ފުޓްބޯޅާގައި އަދި ތަރައްޤީކުރުމަށް ދަށުން ކުރަމުންދާއިގެން ބޭއްވި ބައްދަލުވުންތައް	145

މި ދަންނަވި ބައްދަލުވުން ތަކުގައި ކައުންސިލުތަކުން ހުށަހަޅަން ބޭނުންވާ ކަންކަން ހުށަހެޅުމަށްޓަކައި ހުޅުވާލެވިފައިވާ ޖާގައެއްގައި އެކަމަށް ޚާއްޞަ ވަގުތެއް ކަނޑައެޅިފައެވެ. އަދި ކައުންސިލުތަކުން ފާހަގަކުރައްވާ ކަންކަމާއި ހުށަހެޅުންތައް ބަލައިގަން ދަފްތަރު ކުރުމުގެ އިންތިޒާމުވެސް ހަމަޖެހިފައިވެއެވެ. އެއާއެކު ހުށަހެޅުންތަކާއި ގުޅިގެން އަޅަންޖެހޭ ފިޔަވަޅުތައް އެޅުމާއި ބަލަހައްޓާ ތަންފީޒު މަސައްކަތްތަކެއް ބަލާނެ ތަފާތު މަސައްކަތްކުރާ ނިޒާމުގެ ވުޒާރާގެ ތަކުގައި އެކިއެކި އެކަށައަޅައިގެން ހިނގަމުންދާތީ ބަލައި ވިލަރެސް ކުރުމުން ގެންދެވެއެވެ. މިގޮތުން، ހުށަހެޅުން މައިގަނޑު ހުށަހެޅުންތަކާއި އެޅުން ޚުލާޞާ މަޝްވަރާތައް އަންނަނިވި ތާވަލުގައި ބަޔާން ކުރެވިފައި ވާނެއެވެ.

ބޭއްވިފައިވާ ބައްދަލުވުންތަކުގައި ކައުންސިލްތަކުގެ މައިގަނޑު ހުށަހެޅުންތައް
▪ ރަށްރަށާއި ސިޓީތަކާއި އަތޮޅުތަކުގައި ހިނގަމުންދާ އުމްރާނީ ތަރައްޤީގެ މަސްދަރުތަކާއި، ކުރިއަށް ގެންދެވޭނެ ހުރި މަސްދަރުތަކުގެ ބާވަތް ދެނެގަތުން
▪ ރަށްރަށުގެ އިޤްތިޞާދުގެ ތަރައްޤީގައި ފަދަ ރަށްރަށް ހިމެނުން
▪ ރަށްރަށުގެ ބިންބޭނުންކުރާ ގޮތުގެ ޕްލޭން ފާސްކުރުން ލަސްވާތީ ދުވަހު ޒަރޫރީ ކަންކަން ހުރި އެކި މަސައްކަތްތައް
▪ ކައުންސިލުގެ އިދާރާތަކުގެ އިމާރާތް ބެހެއްޓުމާއި ޖާގައިގެ ދަތިކަމަށް ޙައްލެއް ހޯދުން
▪ ރަސްމީ ޚިދުމަތްތަކުގެ ފައިދާތަކާ ގުޅޭ ގޮތުން ހުރި ކަންކަން ސަރުކާރުގައި އަންގަމުންދާކަން
▪ އެކި ކަންކަމާ ގުޅޭ ގޮތުން ކައުންސިލުތަކުން އެކުލަވާލާ އުސޫލުތަކާއި ގަވާއިދުތައް ފާސްކުރުން ލަސްވުން
▪ މުނިސިޕަލް ޚިދުމަތްތައް ދިނުމުގައި ހުރި ގޮންޖެހުންތައް
▪ ވިއްސާރަވެ ފެންބޮޑުވުމުން އާންމުންގެ މުދަލާއި ތަކެއްޗަށް ލިބޭ ގެއްލުންތަކާ ގުޅޭ ގޮތުން
▪ ވިއްސާރަވެ ކަނޑުގަދަވެ ދަތުރުފަތުރަށް ދަތިވުމުން ރަށްރަށުން ކާބޯތަކެތީގެ ބޮޑުކަން ހުސްވުން
▪ ކައުންސިލުތަކުން ސަރުކާރުގެ ބައެއް އިދާރާތަކަށް ފޮނުވާ ސިޓީތަކަށް ޖަވާބު ލިބުން ލަސްވުން

ކައުންސިލްތަކުގެ ހުނަރުވެރިކަމަށް ތަމްރީނު ކުރުމުގެ މަސައްކަތުން ނެރެވުނު ނަތީޖާ

- އިދާރީ ދާއިރާތަކުގައި ހިމެނޭ ކައުންސިލްތަކުން ހުށަހަޅާ ކަންކަމަށް ބައްލަވާ ހޯދައިދިނުމަށް ސަރުކާރުގެ ކަމާ ގުޅުން ހުރި އިދާރާތަކާ ގުޅިގެން މަސައްކަތްކުރެވެމުން
- ބައެއް ރަށު ކައުންސިލްތަކުގެ ނިންމުންތަކާއި ގުޅިގެން ރައްޔިތުންގެ މެދުގައި އުފެދުނު ޝަކުވާތަކާ ގުޅިގެން މަސައްކަތް ކުރެވުނު
- ބައެއް ކައުންސިލްތަކުގެ އަމަލުތަކާ ހުށަހަޅާ ޝަކުވާ، ނުވަތަ ނިންމުންތަކުގެ ސަބަބުން ވަކިވަކި ފަރުދުންގެ ފައިދާއަށް އަސަރުކުރާ ކަމަށް ފާޅުކުރި ގަވާއިދުތަކާ ޚިލާފު ބަލައިފިން

ކައުންސިލްތަކާއެކު ބޭއްވި ބައެއް ބައްދަލުވުންތަކުގެ ފޮޓޯތައް

މ. ދިއްގަރު ކައުންސިލް

ހއ. ކެލާ ކައުންސިލް

ނ. ބިލެތްފަހި ކައުންސިލް

މާލެއަތޮޅު ކައުންސިލް

ކ. މާފުށި ކައުންސިލް

ލ. އިސްދޫ ކައުންސިލް

ލ. ގަމު ކައުންސިލް

ނ. މަނަދޫ ކައުންސިލް

ގދ. ފަރެސްމާތޮޑާ ކައުންސިލް

ގއ. ކަނޑުހުޅުދޫ ކައުންސިލް

ރ. ދުވާފަރު ކައުންސިލް

ގއ. މާމެންދޫ ކައުންސިލް

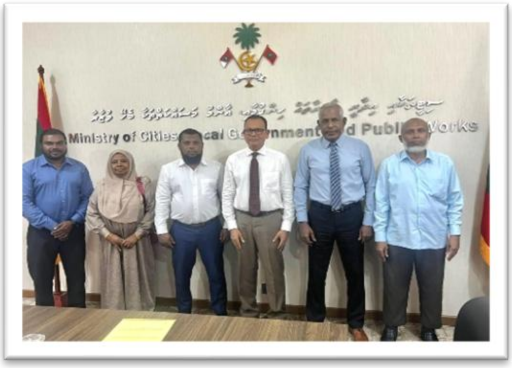

ގދ. ރަތަފަންދޫ ކައުންސިލް

ރ. އަތޮޅު ކައުންސިލް

ށ ބިލެތްފަހި ކައުންސިލް

ގއ ކޮލަމާފުށި ކައުންސިލް

ހދ ހަނިމާދޫ ކައުންސިލް

ގދ ފިޔޯރީ ކައުންސިލް

ތ ބުރުނި ކައުންސިލް

ރ އުނގޫފާރު ކައުންސިލް

ރ އަތޮޅު ކައުންސިލް

ހދ ހަނިމާދޫ ކައުންސިލް

މިނިސްޓްރީގެ ހިންގުން ހަރުދަނާ ކުރުމުގެ ގޮތުން ހެދި އެޑްމިނިސްޓްރޭޓިވް ސިޔާސަތުތައް

ރައީސުލްޖުމްހޫރިއްޔާ ޑޮކްޓަރު މުޙައްމަދު މުޢިއްޒު ހިމާޔަތާ އުފެއްދެވި މަޤް ބަދަލުތައް ޒާބިތުކުރުމަށްޓަކައި މިނިސްޓްރީގެ ހިންގުން ހަރުދަނާ ކުރުމަށްޓަކައި ގިނަގުނަ މަސައްކަތްތަކެއް ކުރެވިފައިވެއެވެ. އެގޮތުން ހިންގުން ހަރުދަނާ ކުރުމަށާއި މިނިސްޓްރީގެ މިސްރާބު ނެގެހެއްޓުމަށްޓަކައި ބޭނުންވާ އެޑްމިނިސްޓްރޭޓިވް ސިޔާސަތުތައް އެކުލަވައިލެވިފައިވެއެވެ. މިގޮތުން 2025ވަނަ އަހަރު ހެދިފައިވާ އެޑްމިނިސްޓްރޭޓިވް ސިޔާސަތުތަކަކީ:

މީހުން ދިރިއުޅޭ ރަށްރަށުގެ ރައްޔިތުން އެދިގެން ރަށަކަށް ބަދަލުވުމުގެ ސިޔާސަތު
މި ސިޔާސަތުގެ ބޭނުމަކީ ދެވެހިރާއްޖޭގެ ޖަޒީރާތަކުގެ ފުރުސަތު ޖަޒީރާތަކަށް ދިރިއުޅުމަށް އިތުރުކުރުމާއި ބަޔަކު ބަދަލުވުމުގެ ކުރިއަރުވައި ކަނޑައެޅުން ބަދަލުކުރުމުގެ ފުރުސަތު ރައްޔިތުންނަށް ފަހި ގޮތެއްގައި ސިޔާސަތުތައް ހިންގުން. މި ސިޔާސަތުގެ ސަބަބުން ރައްޔިތުންގެ ސިއްޙީ އަދި އިޖްތިމާޢީ ދުވަހުގެ ހާލަތު ރަނގަޅު ކުރުމަށް ފުރުސަތު އިތުރުވެ ރައްޔިތުން ބަދަލުވާ ރަށަށް ފޯރުކޮށްދެވޭނެ ޚިދުމަތްތައް ކަނޑައަޅާ ދިރިއުޅުމަށް ފަސޭހަ ގޮތެއް ހޯދައިދެވޭނެއެވެ.
މުވައްޒަފުންނަށް އޮފީހުގެ ދިނުމުގެ އެލަވަންސް
މުއައްސަސާގެ ވަޒީފާގައި މުވައްޒަފުން މަސައްކަތްކުރާ ޝަރުޢީ ދުވަސްތަކުގައި، މަސައްކަތުގެ ފެންވަރު ރަނގަޅުކުރުމާއި، މަސައްކަތުގެ ދާއިރާ ހަރުދަނާކުރުމާއި، ބަލަހައްޓާ އަމިއްލަ މަސްލަހަތު ދުރުކުރުމުގެ ތެރެއިން ހިތްވަރު ދިނުމެވެ. އަދި، މުވައްޒަފުންގެ ހިތްވަރުގައި މަސައްކަތުކުރުމުގެ ޝަރުޢީ ދުވަސްތަކުގައި އޮފީހަށް ހާޒިރުވުމާއި މަސައްކަތް ޖެހިގެންދާ ކަމަށް ބަލާހުރި ކުރުމުގެ އިތުރުން ސަރުކާރުން ރައްޔިތުންނަށް ފޯރުކޮށްދެވޭ ޚިދުމަތްތައް އިތުރަށް ހަރުދަނާކުރުމެވެ. ނަތީޖާއެއްގެ ގޮތުން މުވައްޒަފުންގެ މަސައްކަތުގެ އަގުވަޒަންކުރުމުގެ ސަބަބުން މުވައްޒަފުން ހިތްހަމަޖެހި މުވައްޒަފުންގެ ގެރެން އިތުރަށް ހަރުދަނާވެގެންދެއެވެ.
އާންމު މަސައްކަތުގެ ޚިދުމަތް ދިނުމާ ބެހޭ އުސޫލު
މި ސިޔާސަތުގެ ބޭނުމަކީ، އިދާރީ ދާއިރާތަކުގައި ފަރުމާކޮށް ވަރަށް ސަލާމަތް ދާއިރާއިން ފޯރުކޮށްދޭ ޚިދުމަތްތަކާ ޚިދުމަތުގެ ފޯރުކޮށްދިނުމާއި، ކަރަންޓް ލިބިގެން ކުރަން ޖެހޭ ބައެއް މަސައްކަތްތައް ކުރުމަށް ސިޔާސަތުތަކެއް ޤާއިމުކުރުމާ ރައްޔިތުންނާ ގުޅުން ޚިދުމަތްދޭ ކަނޑައަޅާކުރުމެވެ. މިގޮތަށް ސިޔާސަތެއް ޤާއިމުކުރުން އިދާރީ ދާއިރާތަކުގައި މުނިސިޕަލް ޚިދުމަތެއް ފޯރުކޮށްދިނުމުގައި ލާޒިމް ކަރަންޓް ވަޒީފާ ދިނުމާ ގުޅޭ ކަރަންޓް ސަލާމަތް ދާއިރާގެ ކަރަންޓް ރައްޔިތުންނަށް ޚިދުމަތުގެ ޚިދުމަތް ދިނުމަށް ދުވަސް ފަރުމާކޮށް ދާއިރާގެ ރައްޔިތުންނަށް ހިތްހަމަޖެހުން ލިބިގެންދާނެއެވެ.

ކްލަސްޓަރުތަކުން ކުރާ މައިގަނޑު މަސައްކަތް

ކްލަސްޓަރުތަކުން ކުރާނީ މައިގަނޑު މަސައްކަތްތަކަކީ، ކައުންސިލްތަކާއެކު ބޭއްވޭ ބައްދަލުވުންތަކުންނާއި ކައުންސިލްތަކުން މިނިސްޓްރީއަށް ހުށަހަޅުއްވާފައިވާ ލިޔެކިޔުމުން އަދި މުޅި ސަރަހައްދުގެ ތަރައްޤީއަށް ހުށަހަޅުއްވާ ކަންކަން ސަރުކާރުގެ އިދާރާތަކާއެކު ވަޒަންކޮށްދިނުމާއި، ކައުންސިލްތަކުގެ ކަންބޮޑުވުންތަކަށް ޙައްލު ހޯދުމަށް ސަރުކާރުގެ އިދާރާތަކާއި ކައުންސިލްތަކާ ގުޅިގެން މަސައްކަތްކުރުމެވެ.

ކްލަސްޓަރުތައް އުފައްދާފައިވާގޮތް	
ކްލަސްޓަރުތައް	ކްލަސްޓަރުގައި ހިމެނޭ ދާއިރާ
ކްލަސްޓަރ 1	ކުޅުދުއްފުށި ސިޓީ، ހއ.އަތޮޅު، ހދ.އަތޮޅު، ށ.އަތޮޅު މި ކްލަސްޓަރުގައި ހިމެނޭ 41 (ސާޅީސް އެއް) ރަށެވެ. މި ކްލަސްޓަރސްގެ ޖުމްލަ އާބާދީ އަކީ 73،665 (ހަތްދިހަތިންހާސް ހަސަތޭކަ ފަސްދޮޅަސް ފަހެއް) މީހުންނެވެ.
ކްލަސްޓަރ 2	ނ.އަތޮޅު، ރ.އަތޮޅު، ބ.އަތޮޅު، ޅ.އަތޮޅު މި ކްލަސްޓަރުގައި 45 (ސާޅީސް ފަހެއް) ރަށެވެ. މި ކްލަސްޓަރސްގެ ޖުމްލަ އާބާދީ އަކީ 72,517 (ހަތްދިހަ ދޭހާސް ފަސްސަތޭކަ ސަތާރަ) މީހުންނެވެ.
ކްލަސްޓަރ 3	ކ.އަތޮޅު، އއ.އަތޮޅު، އދ.އަތޮޅު، ވ.އަތޮޅު، މ.އަތޮޅު މި ކްލަސްޓަރުގައި އޮންނަނީ 40 (ސާޅީސް) ރަށެވެ. މި ކްލަސްޓަރސްގެ ޖުމްލަ އާބާދީ އަކީ 47،167 (ސާޅީސް ހަތް ހާސް ސަތޭކަ ފަސްދޮޅަސް ހަތް) މީހުންނެވެ.
ކްލަސްޓަރ 4	ފ.އަތޮޅު، ދ.އަތޮޅު، ތ.އަތޮޅު، ލ.އަތޮޅު މި ކްލަސްޓަރުގައި އޮންނަނީ 35 (ތިރީސް ފަހެއް) ރަށެވެ. މި ކްލަސްޓަރސްގެ ޖުމްލަ އާބާދީ އަކީ 52,065 (ފަންސާސް ދޭހާސް ފަސްދޮޅަސް ފަހެއް) މީހުންނެވެ.
ކްލަސްޓަރ 5	ތިނަދޫ ސިޓީ، ގއ.އަތޮޅު، ގދ.އަތޮޅު މި ކްލަސްޓަރުގައި އޮންނަނީ 18 (އަށާރަ) ރަށެވެ. މި ކްލަސްޓަރސްގެ ޖުމްލަ އާބާދީ އަކީ 39,915 (ތިރީސް ނުވަހާސް ނުވަސަތޭކަ ފަނަރަ) މީހުންނެވެ.
ކްލަސްޓަރ 6	ފުވައްމުލައް ސިޓީ، އައްޑޫ ސިޓީ އާއި. މި ކްލަސްޓަރުގައި އޮންނަނީ 7 (ހަތެއް) ރަށެވެ. މި ކްލަސްޓަރސްގެ ޖުމްލަ އާބާދީ އަކީ 48,073 (ސާޅީސް އަށްހާސް ހަތްދިހަ ތިނެއް) މީހުންނެވެ.
ކްލަސްޓަރ 7	މާލެ ސިޓީ

ބައްދަލުވުންތަކުގެ ތަފާސް ހިސާބު	
ބައްދަލުވުމުގެ ބާވަތް	އަދަދު
ކައުންސިލަރުންގެ ފަރާތުން އިންތިޒާމުކޮށްގެން ކައުންސިލްތަކާއެކު ބޭއްވުނު އޮންލައިން ބައްދަލުވުންތައް	9
ކައުންސިލަރުންގެ ފަރާތުން އިންތިޒާމުކޮށްގެން WDCތަކާއެކު ބޭއްވުނު އޮންލައިން ބައްދަލުވުންތައް	24

އަންހެނުންގެ ތަރައްޤީއަށް މަސައްކަތްކުރާ ކޮމިޓީ ޚާއްޞަކޮށްގެން ބޭއްވުނު މަޝްވަރާ ބައްދަލުވުން

އަންހެނުންގެ ތަރައްޤީއަށް މަސައްކަތްކުރާ ކޮމިޓީތައް ބާރުވެރިކުރުމަކީ ރައީސުލްޖުމްހޫރިއްޔާ ޑރ މުޙައްމަދު މުޢިއްޒުގެ ސަރުކާރުގެ މުހިއްމު އަމާޒެކެވެ. ރައީސުލްޖުމްހޫރިއްޔާ ޑރ. މުޙައްމަދު މުޢިއްޒު ރާއްޖޭގެ އަތޮޅުތަކަށް ކުރައްވާ ދަތުރުފުޅުތަކުގައި ވަޑައިގެންނެވި ރަށްރަށުގެ އަންހެނުންގެ ތަރައްޤީއަށް މަސައްކަތްކުރާ ކޮމިޓީތަކާއެކު ބޭއްވި ބައްދަލުވުންތަކުގައި އަންހެނުންގެ ތަރައްޤީއަށް މަސައްކަތްކުރާ ކޮމިޓީތަކަށް ހަރަކާތްތެރިވުމުގައި ހުރި ގޮންޖެހުންތައް ކޮމިޓީތަކުގެ ފަރާތުން އެ މަނިކުފާނާ ހިއްސާކުރެއްވިއެވެ. މި ގޮތުން ކޮމިޓީތަކަށް މަސައްކަތްކުރާނެ އެކަށީގެންވާ ޖާގަ ކައުންސިލް އިދާރާތަކުގައި ނުލިބުން ފަދަ މައްސަލަތަކަށް ފުރަގަދުކުރައްވާފައިވާ ކަމަށް ރައްޔިތުން ހުށަހެޅުއްވި މި މިނިސްޓްރީން ދަނޑި ކައުންސިލްތަކާ ގުޅިގެން ގިނަގުނަ މަސައްކަތްތައް ކުރަމުންނެވެ. އަންހެނުންގެ ތަރައްޤީއަށް މަސައްކަތްކުރާ ކޮމިޓީތައް ބާރުވެރިކުރުމުގައި ތަރައްޤީގައި އަންހެނުންގެ ބައިވެރިވުން އިތުރުކުރުމަށް ރައީސުލްޖުމްހޫރިއްޔާ ވަޢުދު ޚާއްޞަ އަމާޒުއްޓަކައި ދެއްވާ ކަމެކެވެ.

މަހާސިންތާ	ތަފްސީލު
އަންހެނުންވެރިންގެ ސަމިޓް (ހ ، އއ ، އދ ، ވ، މ) 29 ން 30 އޮކްޓޯބަރު 2025	• ސިޔާސީ ދާއިރާގައި އަންހެނުން ބާރުވެރި ކުރުވުން • ބަޖެޓް އަދި ނަފްސާނީ ދުޅަހެޔޮކަން • ނަފްސު ތަރައްޤީ ކުރުމާއި ތަޢުލީމުގެ މުހިންމުކަން • އިޤްތިސާދީ ގޮތުން އަންހެނުން ބާރުވެރި ކުރުވުން • ޕްރޮޖެކްޓް އަދި ޕްލޭނިންގ • ކޮމިއުނިޓީ އެންގޭޖްމަންޓް/ސަކްސެސް ސްޓޯރީސް (ކާމިޔާބު ތަޖުރިބާތައް)

އާންމު ސިއްހަތުގެ ދާއިރާއިން ކުރެވުނު ކަންކަން

ރާއްޖޭގެ ރައްޔިތުން ދުޅަހެޔޮ ސިއްހަތެއްގައި ތިބުމަކީ ސަރުކާރުގެ ސިޔާސަތުގެ މުހިންމު ބައެކެވެ. މި ސިޔާސަތު ތަންފީޒުކުރުމުގެ ގޮތުން، ދިވެހިރާއްޖޭގެ އިދާރީ ދާއިރާތަކަށް ލާމަރުކަޒީ އުސޫލުން ހިންގުމުގެ ޤާނޫނުގެ އިތުރުން، ޕަބްލިކް ހެލްތު ޕްރޮޓެކްޝަން އެކްޓް ޤާނޫނުތަކުން، ލޯކަލް ކައުންސިލްތަކާއި ހަވާލުކުރެވިފައިވާ ޒިންމާތައް ކައުންސިލްތަކުން އަދާކުރުމުގައި، ކައުންސިލްތަކަށް އިތުރަށް އަހުލުވެރިކުރުން މުހިންމުކަމުގައި ފާހަގަކުރެވެއެވެ. އެގޮތުން މިއަހަރު ތެރޭގައި އާންމު ސިއްހަތާއި ބެހޭ ޤާނޫނާއި ގުޅޭ ޤަވާއިދުތައް ހެދުމުގައި ހެލްތު ޕްރޮޓެކްޝަން އެޖެންސީއާއި ގުޅިގެން މަސައްކަތްކޮށްފައި ކުރެވުނެވެ. ހާއްސަކޮށް ބެލެހެއްޓުމުގެ ގޮތުން ހެލްތު ޕްރޮޓެކްޝަން އެޖެންސީއާއި ކައުންސިލްތަކާ ގުޅިގެން ރައްޔިތުން ހޭލުންތެރިކަން އިތުރުކުރުމުގެ ޕްރޮގްރާމްތައް މި މިނިސްޓްރީން ހިންގާފައެވެ.

ޤާނޫނު ނަންބަރު 2010/15 ދުންފަތު ކޮންޓްރޯލްކުރުމާއިބެހޭ ޤާނޫނުގެ ދަށުން 3 ވަނަ އަމެންޑްމަންޓްގެ ޤަވާއިދުތައް ހެދުމުގައި ހެލްތު ޕްރޮޓެކްޝަން އެޖެންސީއާއި އެއްބާރުލުން ފޯރުކޮށް ދީފައެވެ.

7/2012 އާންމު ސިއްހަތު ރައްކާތެރިކުރުމުގެ ޤާނޫނުގެ ދަށުން ފައިބަރ މަސައްކަތްކުރާ ތަންތަނުގައި ހުންނަންޖެހޭ ސިއްހީ ރައްކާތެރިކަމުގެ މިންގަނޑުތަކާއި ބެހޭ ޤަވާއިދުތައް ހެދުމުގައި ހެލްތު ޕްރޮޓެކްޝަން އެޖެންސީއާއި އެއްބާރުލުން ފޯރުކޮށް ދީފައެވެ.

މަދިރި، މީދާ އަދި ބެޑްބަގްސާ ފަދަ ވެކްޓަރުގެ އެންވަޔަރަމަންޓަލް ސްޕްރޭއިންގ ކޮންޓްރޯލްކުރުމާބެހޭ އިރުޝާދު ކުރުމުގެ ޤަވާއިދުތައް ހެދުމުގައި ހެލްތު ޕްރޮޓެކްޝަން އެޖެންސީއާއި އެއްބާރުލުން ފޯރުކޮށް ދީފައެވެ.

ހެޕީނަސް އިންޑެކްސް - ދިވެހިރާއްޖޭގެ އުފާވެރިކަމުގެ މިންގަނޑު

އަދުގެ ސަރުކާރުން ޤައުމުގެ ތަރައްޤީއާއި ކުރިއެރުމަށް ނުހަނު މުހިންމު މަޝްރޫޢުތައް ކުރިއަށް ގެންދަވާއިރު، އުމްރާނީ ތަރައްޤީއާ އިސްކަންދެއްވާ ފަދައިން ރައްޔިތުންގެ ކުރިއެރުމާއި ހަމަޖެހުމާއި އާރާމުބޮޑު އަމާން މުޖުތަމަޢަކަށް އިސްކަން ދެއްވައެވެ. މިގޮތުން، އުފާވެރި، އާބާދީ މުޖުތަމަޢުއެއް ބިނާކުރުމަށް ރައީސުލްޖުމްހޫރިއްޔާ ޑރ. މުޙައްމަދު މުއިއްޒު ނުހަނު ބޭނުން އަޅުއްވައި ދިނަ މަސައްކަތްތަކެއް ދަނީ ކުރައްވަމުންނެވެ.

ދިވެހިންގެ އުފާވެރިކަން މިންކުރުމަށް މި މިނިސްޓްރީ އިން އިސްނަގައިގެން ފަށާފައިވާ ޤައުމީ މަޝްރޫޢު 'އުފާވެރި ރާއްޖެ - ހެޕީނަސް އިންޑެކްސް' އެކުލަވައިލުމުގެ މައިގަނޑު މަޤްޞަދަކީ، ރާއްޖޭގެ ރަށްރަށުގައި ދިރިއުޅެމުންދާ ރައްޔިތުންނަކީ އުފާވެރި ބައެއްކަން ކަށަވަރުކުރުމާއި، ކޮންމެ ރަށެއްގައި ވެސް އުފާވެރިކަން ގެނައުމަށްޓަކައި އުފާވެރިކަން ބަލަހައްޓައި ކަންކަން ދެނެގަނެ ފިޔަވަޅު މިންވަރު ބޮޑުކުރުމެވެ. މިއީ ރާއްޖޭގައި މި ފަދަ ގޮތަކަށް އެކުލަވައިލާ ފުރަތަމަ ހެޕީނަސް އިންޑެކްސް އެވެ.

މި ގޮތުން ދިވެހިންގެ އުފާވެރިކަން މިންކުރުމަށް ހެޕީނަސް އިންޑެކްސްއެއް ރާއްޖޭގައި ފުރަތަމަ ފަހަރަށް އެކުލަވައިލުމަށްޓަކައި ފަރާތާ މަސައްކަތްކޮށް ރައްޔިތުންގެ އުފާވެރިކަމާއި ހަމަޖެހުމާއި އަދުގެ ސަރުކާރުން ދެއްވާ އަހައްމިއްޔަތު ހާމަވެގެންދާ ކަމެކެވެ.

ގްރޫޕް އިންޑެކްސް ހުޅުވައިލުމުގެ މަސައްކަތް ފަށާލީ ފެންވަރުގައި ކޮންކޮޅުކުރުމަށް 2 ފެބްރުއަރީ 2025ގައި ސަލްޖޫންބާލުގައި ވަނީ ހާއްސަ ހަފްލާއެއް ބާއްވާފައެވެ. މިހަފްލާ ޝަރަފުވެރި ކޮށްދެއްވާފައިވަނީ ރައީސުލްޖުމްހޫރިއްޔާގެ އަނބިކަނބަލުން ދޭރަމް ސާޖިދާ މުޙައްމަދުއެވެ.

ގްރޫޕް އިންޑެކްސް ހުކުރުވައިލުމަށް ކުރަމުންދާ މަސައްކަތްތަކުގައި އެކި ޕްރެކްޓިސް ގޮތްތަކާއިއެކު، މަޝްވަރާ ބައްދަލުވުންތައް ވަނީ ބޭއްވިފައެވެ. މިގޮތުން، މާލޭގައި ބޭއްވުނު ބައްދަލުވުންތަކުގެ އިތުރުން އަތޮޅުތަކުގައިވެސް ވަނީ ބައްދަލުވުމެއް ބާއްވާފައިވެއެވެ. އަދި ހަމަ އެއާއިއެކު، ރާއްޖޭގެ ހުރިހާ ރަށެއްގެ އަންހެނުންގެ ތަރައްޤީއަށް މަސައްކަތްކުރާ ކޮމިޓީތަކުގެ މެންބަރުން ބައިވެރިވި އޮންލައިން ބައްދަލުވުމެއްވެސް ވަނީ ބޭއްވިފައެވެ.

ގްރޫޕް އިންޑެކްސްގެ އިންޑެކްސްތަކުގެ ހުކުރުވައިލުމަށް މުޖުތަމަޢުގެ އިސްލާހީ ދައުރެއް ވަރަށް މަޝްވަރާ ބައްދަލުވުންތަކެއް ފެށި ވަނީ ބޭއްވިފައެވެ. އަދި މިޖެހިއްލޫން އެކި ދާއިރާތަކުން ބައިވެރިއަރު ގިނަގޮތު ހުޅުމަށްތަކުގެ ކޮންސަލްޓެންޓް އިސްތިރާތީ ބައިވެރިވުންތަކުގެ ފުރުޞަތު ދީގެން ބައްދަލުވުންތައް ބޭއްވިފައެވެ. މިބައްދަލުވުންތަކުގައި ދޭހަވި ކަރުދާސްތަކުގެ ވަޒަން އާއިއެކު ސަރަހައްދު ހުށަހެޅިއެވެ.

ގްރޫޕް އިންޑެކްސް ހުކުރުވައިލުމުގައި ބިނާކުރަން ހަމަޖެހިގެންވާ މައިގަނޑު އަސާސްތަކަކީ، އިސްލާމީ ދިރިއުޅުން، ތަޢުލީމާއި ތަރުބިއްޔަތު، ސިއްޙަތު، ފެނާއި ނަރުދަމާގެ ހިދުމަތް، ޓްރާންސްޕޯޓް، ކަރަންޓުގެ ހިދުމަތް، އަމާންކަމާއި، އިޤްތިޞާދީ ކުރިއެރުމާއި، ޒުވާނުންނާއި ޚާއްސަ ގްރޫޕްތައް ، ހެރިޓޭޖް، ތިމާވެށީގެ ރައްކާތެރިކަން، އިޖުތިމާޢީ ޚިދުމަތް، މިއެވެ.

ސްޓެޓިސްޓިކް އެކްޝަން ޕްލޭން

މިއީ ރައްޔިތުންނަށް ދެމުން ގެންދާ ޚިދުމަތުގެ ފެންވަރު މަތިކުރުމަށާއި، ސަރުކާރާއި ކައުންސިލްތަކުން ރައްޔިތުންނަށް ފޯރުކޮށްދޭންޖެހޭ ޚިދުމަތްތަކާއި މުހިންމު މަޢުލޫމާތު

ހިންގުމުގެ ދުވެލި ހަލުވިކުރުމަށާއި، ރައްޔިތުންނާއި ކައުންސިލްތަކުގެ ގުޅުމައި އިތުބާރާއި ރޫހު އުފެއްދުމަށާއި ތަމަރުކަޒީ ނިޒާމް ހަރުދަނާކުރުމާއި، ކައުންސިލްތައް ބާރުވެރިކުރުވައި، ރައްޔިތުންނާއި ސަރުކާރާއި އަދި ކައުންސިލްތަކާ ގުޅުވާލަދިނުމަށާއި އަދި އަތޮޅުތަކާއި ރަށްތަކަށް ބޭނުންވާ ޕަބްލިކް ވަރކްސް ޚިދުމަތް ކައުންސިލްތަކާއި ގުޅިގެން ރައްޔިތުންނަށް ފޯރުކޮށްދިނުމަށްޓަކައި މިނިސްޓްރީގެ ބަޖެޓުގައިވާ ކަންކަން ހާސިލްކުރުމަށް ވަނީ 5 އަހަރަށް އެކުލަވާލެވިފައިވާ ޕްލޭނެކެވެ.

މި ޕްލޭންގައި މިނިސްޓްރީން ހިންގާ ޕްރޮގްރާމްތަކާއި، ޕްރޮޖެކްޓްތަކާއި، ހަރަކާތްތަކާއި އަދި އެކަންކަމުން ނިކުންނާނެ ކަމަށް ލަފާކުރެވޭ ނަތީޖާތައް ބަޔާންކޮށްފައިވެއެވެ.

މި ޕްލޭން ބިނާކޮށްފައިވަނީ ދިވެހި ރާއްޖޭގެ ޤައުމީ ތަރައްޤީގެ ރައީސުލްޖުމްހޫރިއްޔާގެ އުސޫލުން ކަނޑައެޅުއްވާފައިވާ ޕޮލިސީސާއި ފުރުޞަތުތަކުގަން މިނިސްޓްރީގެ އެންމެހާ ވަސީލަތްތަކަށް ބޭނުންކޮށްގެން ކަންކަން ހާސިލްކުރުމުގެ ގޮތުގެ މައްޗަށެވެ.

2025 ވަނަ އަހަރު މިނިސްޓްރީން ފާހަގަ ކުރެވުނު ދުވަސްތަކާއި ބާއްވުނު ރަސްމިއްޔާތައް

"ކްލީން ސިޓީ" ނަމުގައި ބާއްވުނު ސާފުކުރުމުގެ އިވެންޓް

މި މިނިސްޓްރީ އިން އިސްނަގައިގެން، މިނިސްޓްރީ އޮފް ޑިފެންސް ކޯސްޓްގާޑް، ކަލްޗަރ އެންޑް ހެރިޓޭޖް އާއި ގްރީން ކޯޕަރޭޝަން ބައިވެރިވުމުގެ ގޮތުން "ކްލީން ސިޓީ"ގެ ނަމުގައި، ގްރޭޓަރ މާލެ ސަރަޙައްދު ސާފުކުރުމުގެ ހަރަކާތެއް ބާއްވާފައެވެ. މި އިވެންޓް ފައްޓަވައި ދެއްވީ މިނިސްޓަރ އާދަމް ޝަރީފު އުމަރު އެވެ.

މި ހަރަކާތުގައި ދައުލަތުގެ ބައެއް ވުޒާރާތަކާއި ކުންފުނިތަކުގެ އިތުރުން ރައްޔިތުންގެ މަޖިލީހާއި، މޯލްޑިވްސް ނޭޝަނަލް ޑިފެންސް ފޯސް އާއި މޯލްޑިވްސް ޕޮލިސް ސަރވިސް އަދި މާލޭ ސިޓީ ކައުންސިލްއިން ބައިވެރިވެފައިވެއެވެ. މި ހަރަކާތް ކުރިއަށް ގެންދެވިފައިވަނީ 15 ފެބުރުއަރީ 2025 ވަނަ ދުވަހުގެ 06:00 ން 11:00 އަށެވެ.

ލާމަރުކަޒީ ދުވަސް

ލާމަރުކަޒީ ދުވަހާ ގުޅިގެން، މިމިނިސްޓްރީން އިންތިޒާމުކޮށްގެން ބާއްވާ ލާމަރުކަޒީ ނިޒާމު ހަރުދަނާކުރުމާ ބެހޭ މަސައްކަތު ބައްދަލުވުމެއް 26 ފެބުރުއަރީ 2025 ވަނަ ދުވަހު ބާއްވުނެވެ. އެއް ދުވަހުގެ މި މަސައްކަތު ބައްދަލުވުމުގައި މިނިސްޓްރީގެ ލޯކަލް ގަވަރމަންޓް ޑިޕާޓްމަންޓްގައި މަސައްކަތްކުރައްވާ ބޭފުޅުންނާ ސިޓީތަކާއި އަތޮޅު ކައުންސިލްތަކުގެ މެންބަރުންނާއި އަދި ލޯކަލް ގަވަރމަންޓް އޮތޯރިޓީން ބައިވެރި ވެ ވަޑައިގެންނެވިއެވެ. މި ބައްދަލުވުމުގައި ލާމަރުކަޒީ ނިޒާމު ހިންގުމުގައި ދިމާވާ ގޮންޖެހުންތަކާއި އަދި ޙައްލުތަކުގެ މައްޗަށް ފުޅާ ދާއިރާއެއްގައި މަޝްވަރާކުރެވުނެވެ.

ބައިނަލްއަގްވާމީ އަންހެނުންގެ ދުވަސް

ބައިނަލްއަގްވާމީ އަންހެނުންގެ ދުވަސް ފާހަގަކުރުމުގެ ގޮތުން މި މިނިސްޓްރީގެ މުވައްޒަފުން އިސްނަގައިގެން ކުޅަގަދަތާރް މިދުވަސް ފާހަގަކޮށްފައިވެއެވެ. އެގޮތުން މިނިސްޓްރީގެ އަންހެން މުވައްޒަފުންގެ ކުޅިވާރީބެހެއް ފާހަގަކޮށް އަންހެނުންނަށް ހާއްސަކޮށްގެން، އެ ކަނބަލުންގެ އަގު ވަޒަންކުރުމަށް ހަރަކާތެއްވެސް ބާއްވާފައިވެއެވެ.

ބައިނަލްއަގްވާމީ ތެލެސީމިއާ ދުވަސް

މިމިނިސްޓްރީގެ މުވައްޒަފުން ބައިވެރިވެގެން " އަޅުގަނޑުމެން މިތިބީ ތެލެސީމިއާ ކުރިމަތިލާއިރު، އެކުވެރިންގެ ޖާގައިގައި ކަމުގައި" މި ޝިޢާރާއި ދަށުން މި ދުވަސް ފާހަގަކޮށް ހާއްސަ ޕޯސްޓް ޝާއިޢުކޮށް ކުރިއަށް ގެންދެވިއެވެ.

އިންޓަރނޭޝަނަލް ޑޭ އޮފް ހެޕިނަސް

ބައިނަލް އަގްވާމީ އުފާވެރިކަމުގެ ދުވަސް ފާހަގަކުރުމަށް މި މިނިސްޓްރީއިން ފިނިފެންމާ ބޮޑުވީ ހަރަކާތެއް ކުރިއަށް ގެންދެވިއެވެ. މިހަރަކާތުގެ މަޤްސަދަކީ އުފާވެރިކަމާއި މުޖުތަމައުއާއި ބިނާކުރެވޭ އެކުވެރިކަމާއި، ގުޅިގެންދާ ބަހައްޓާ އަންގައިދިނުމެވެ.

ވޯލްޑް ވިސަލްބްލޯއަރ ޑޭ ފާހަގަކުރުން

މި ދުވަސް ފާހަގަ ކުރުމުގެ ގޮތުން ހާއްސަ ޕޯސްޓެއް ޝާއިޢު ކުރެވިއެވެ.

ސްޓާފް އެވޯޑް ނައިޓް 2025 ހަފްލާ

މި ހަފްލާ އަހަރީ މި މިނިސްޓްރީއަށް 2 އަހަރު ފުރުމާއި ގުޅިގެން ބާއްވުނު ހަފްލާއެކެވެ. މި އެވޯޑް ހަފްލާގައި އެކިއެކި ކެޓަގަރީތަކަށް އެވޯޑް ދެވިފައިވެއެވެ. އެގޮތުން 2024 ވަނައަހަރު ހޮޓިރިން 1 ވަނައަށް އައި ފަރާތްތަކަށާއި ، މިނިސްޓްރީ ހިންގުމުގައި އިސްވެ ހަރަކާތްތެރިވާ ބޭފުޅުންނަށް އެ ކަމުގެ އަގުވަޒަން ކުރުމުގެ ގޮތުން މިނިސްޓަރު ދެއްވާ ހާއްސަ އެވޯޑާއި، ދައުލަތަށް ދިނަ ހިދުމަތްކުރެއްވި ފަރާތްތަކުގެ އަގުވަޒަން ކުރުމުގެ ގޮތުން އެވޯޑް ދެވިފައެވެ. ހަތިރިން 1 ވަނަ 75 ފަރާތަކަށާއި، ދައުލަތަށް ދިނަ ދުވަހު ހިދުމަތްކުރެއްވުމުގެ އެވޯޑް 4 ފަރާތަކަށް ވަނީ ދިނުމެވެ. އަދި މިނިސްޓްރީ ހިންގުމުގައި އިސްކޮށް ހަރަކާތްތެރިވާ 14 ފަރާތަކަށް މިނިސްޓަރު ދެއްވާ ހާއްސަ އެވޯޑްވަނީ ލިބިފައެވެ.

މިނިސްޓްރީ ހިންގުމުގައި އިސްވެ ބަރަކާތްތެރިވާ ބޯޑުމެންބަރުން އެކަމުގެ އަޑުވަޖަންޓުރުމުގެ ގޮތުން މިނިސްޓަރ ދެއްވާ ބާއްސަ އެޕްރޫވް ލިބިވަޑައިގެންނެވި ބޯޑުވުން

#	މުވައްޒަފުގެ ނަން	މަޤާމު
1	އަލްފާޟިލް މުޙައްމަދު އިބްރާހީމް	ސްޓޭޓް މިނިސްޓަރ
2	އަލްއުސްތާޛު މޫސާ ފަތުޙީ އާދަމް	ސްޓޭޓް މިނިސްޓަރ
3	އަލްއުސްތާޛު ޙުސައިން އަބްދުލްލަޠީފް	ސްޓޭޓް މިނިސްޓަރ
4	އަލްއުސްތާޛު ޝަރަފުއްދީން އަބްދުއްލަޠީފް	ސްޓޭޓް މިނިސްޓަރ
5	އަލްފާޟިލް އަޙްމަދު ރަޝީދު	ސްޓޭޓް މިނިސްޓަރ
6	އަލްފާޟިލް އިބްރާހީމް ފަޢާޒް	ޑެޕިއުޓީ މިނިސްޓަރ
7	އަލްފާޟިލް މުޙައްމަދު އާރިފް	ޑެޕިއުޓީ މިނިސްޓަރ
8	އަލްފާޟިލް ޙާމިން އަބްދުލްވައްހާބު	ޑެޕިއުޓީ މިނިސްޓަރ
9	އަލްފާޟިލް މުޙައްމަދު އަފީފް ހުސައިން	ޑިރެކްޓަރ ޖެނެރަލް
10	އަލްފާޟިލް ހާމިދު ޢުސްމާން	ޑިރެކްޓަރ ޖެނެރަލް
11	އަލްފާޟިލް މުޙައްމަދު ސަޢީދު	ޑިރެކްޓަރ ޖެނެރަލް
12	އަލްފާޟިލް އަޙްމަދު މަޙްފޫޒް	ޑިރެކްޓަރ ޖެނެރަލް
13	އަލްފާޟިލް މުޙައްމަދު އިރުފާން	ސީނިއަރ ޕްރޮޖެކްޓް ޑިރެކްޓަރ
14	އަލްފާޟިލާ އާމިނަތު ނާސިޔާ	ޑިރެކްޓަރ

ސްޓާފް އެޕްރޫވް ލިބުނު ފަރާތްތައް

	މުވައްޒަފުގެ ނަން	މަޤާމު	ގްރޭޑް	އެޕްރޫވް
1	އަލްފާޟިލް އަޙްމަދު ހަލީމް	ޑެޕިއުޓީ މިނިސްޓަރ	ސުޕަރ ގްރޭޑް	ގޯލްޑް
2	އަލްފާޟިލް ހަސަން ނިޔާޒު	ސީނިއަރ ޕްރޮޖެކްޓް ޑިރެކްޓަރ		ސިލްވަރ
3	އަލްފާޟިލް ޢަޒީމް އިބްރާހީމް	ސީނިއަރ ޕްރޮޖެކްޓް ޑިރެކްޓަރ		ބްރޮންޒް
4	އަލްފާޟިލާ އާއިޝަތު ޝަހާ އަބްދުލްރަހްމާން	އެސިސްޓަންޓް ޑިރެކްޓަރ	ތަރަކީ ގްރޭޑް 1	ގޯލްޑް
5	އަލްފާޟިލާ ފިރާޝާ ރަޝީދު	އެސިސްޓަންޓް ޑިރެކްޓަރ		ސިލްވަރ
6	އަލްފާޟިލާ ޝަހްމީނާ ޢަލީ	ޑިރެކްޓަރ		ބްރޮންޒް
7	އަލްފާޟިލް މުޙައްމަދު ޝަރީފް	ސްޕެޝަލިސްޓް	ތަރަކީ ގްރޭޑް 2	ގޯލްޑް
8	އަލްފާޟިލް އަޙްމަދު ޢަދީދު	ސީނިއަރ ސްޕެޝަލިސްޓް		ސިލްވަރ

9	އަލްފާޟިލް އަބްދުލް މަންނާން	ސުޕަވައިޒަރ		ބްރޮންޒް
10	އަލްފާޟިލް ޢަލީ އާދަމް	މަސައްކަތު	މަދަނީ ގިންތި 2	ގޯލްޑް
11	އަލްފާޟިލް ޙަސަން ޢަބްދުލްމަޖީދު	ހެވީލޯޑް ޑްރައިވަރ		ސިލްވަރ
12	އަލްފާޟިލް ޢަބްދުﷲ ޒުހައިރު މުޙައްމަދު	ހެވީލޯޑް ޑްރައިވަރ		ބްރޮންޒް

ދައުލަތަށް ދިގުދުވަހު ޚިދުމަތްކުރެއްވި ފަރާތްތަކުގެ އަގުވަޒަން ކުރުމުގެ ގޮތުން އެވޯރޑް ދީފައިވާ ފަރާތްތައް

	މުވައްޒަފުގެ ނަން	މަޤާމު	
1	ޝަހާދަތު ޙުސައިން	ސަޕޯޓް ސްޓާފް	20 އަހަރު
2	ޒައިނަބް މިޢާރު	ސަޕޯޓް ސްޓާފް	20 އަހަރު
3	ކަބީރު	ސަޕޯޓް ސްޓާފް	20 އަހަރު
4	އަޙްމަދު ނާހިދު	ހެވީ ލޯޑް ޑްރައިވަރ	20 އަހަރު

2024 ވަނަ އަހަރު ހަޖީން 1 ވަނަ ހޯދާދެއްވި ފަރާތްތައް

	މުވައްޒަފުގެ ނަން	މަޤާމު
1	ޢަބްދުﷲ ޒުހައިރު މުޙައްމަދު	ހެވީ ލޯޑް ޑްރައިވަރ
2	ޙަސަން ޢަބްދުލްމަޖީދު	ހެވީ ލޯޑް ޑްރައިވަރ
3	އިބްރާހީމްމަނިކުފާނު	ހެވީ ލޯޑް ޑްރައިވަރ
4	މުޙައްމަދު ފާއިޒް	ހެވީ ލޯޑް ޑްރައިވަރ
5	ޢަލީ ޝަރީފް	ހެވީ ލޯޑް ޑްރައިވަރ
6	ފާތިމަތު ޝާނިޔާ ޝަރީފް	އެޑްމިނިސްޓްރޭޓިވް އޮފިސަރ
7	މުޙައްމަދު ޢަބްދުﷲ	މެކޭނިކް
8	މުޙައްމަދު އައްޔޫބު	މަސައްކަތު
9	މުރުތަޟާ މަންސޫރު	ހެވީ ލޯޑް ޑްރައިވަރ
10	މޫސާ ޢަބްދުﷲ	ސެކިއުރިޓީ އޮފިސަރ
11	މުޙައްމަދު ޢަލީމް	ސެކިއުރިޓީ އޮފިސަރ
12	އަޙްމަދު ޒުހައިރު	ޑްރައިވަރ
13	އިބްރާހީމްދީދީ	ސެކިއުރިޓީ އޮފިސަރ
14	މުޙައްމަދު ޝިފާޢު	ޑްރައިވަރ
15	މުޖާހިބް އިބްރާހީމްދީދީ	މަސައްކަތު
16	މުޙައްމަދު އަމްޖަދު	ހެވީ ލޯޑް ޑްރައިވަރ
17	އަސީލު ޙަސަން	މަސައްކަތު
18	އިޤްބާލް މުޙައްމަދު	ސުޕަވައިޒަރ

19	މަޢުޞޫމް ޒުބައިރު	ސީނިއަރ އެޑްމިނިސްޓްރޭޓިވް އޮފިސަރ
20	އަޙްމަދު ޢަލީދީދީ	ސީނިއަރ ސުޕަވައިޒަރ
21	މުޙައްމަދު ވަޙީދު	ސެކިއުރިޓީ އޮފިސަރ
22	ޢަލީ ޝުކުރީ	ސެކިއުރިޓީ އޮފިސަރ
23	ޢަލީ ޝަމީމް ޙަސަން	މަސައްކަތު
24	އިބްރާހީމް ޝުކުރީ	މަސައްކަތު
25	ވަލީދް މުޙައްމަދު	މަސައްކަތު
26	ފާޠިމަތު ސަފާ ޙުސައިން	ހިއުމަން ރިސޯސް އޮފިސަރ
27	ނަޞްރުﷲ ޢަބްދުލްޙަކީމް	ވެލްޑަރ
28	ޙުސައިން އިބްރާހީމް	ވެލްޑަރ
29	ޢަބްދުލްބާރީ މުޙައްމަދު	ވެލްޑަރ
30	ސަޢުދު ޙަސަން	ސުޕަވައިޒަރ
31	ޢަލީ އާދަމް	މަސައްކަތު
32	ޙަސަން ތައުފީޤް	ޑްރައިވަރ
33	ޢަލީ ޙަސަން	ސެކިއުރިޓީ އޮފިސަރ
34	އާދަމް މުޙައްމަދު	ހެވީ ލޯޑް ޑްރައިވަރ
35	އާދަމް މުޙައްމަދު	މަސައްކަތު
36	ރަމްޒީ މުޙައްމަދު	މަސައްކަތު
37	ޢަލީ ރިޝާ	މަސައްކަތު
38	އާދަމް ޙުސައިން	ސެކިއުރިޓީ އޮފިސަރ
39	އަޙްމަދު ޢަބްދުލްބާރީ	މަސައްކަތު
40	އަޙްމަދު އާދަމް	މަސައްކަތު
41	ޢަބްދުލްމަންނާން	ސުޕަވައިޒަރ
42	ޢަބްދުއްރަޝީދު އިބްރާހީމް	ވެލްޑަރ
43	މުޙައްމަދު ކަލީމް	ސުޕަވައިޒަރ
44	އިބްރާހީމް ޢަލީ	ސުޕަވައިޒަރ
45	އިބްރާހީމް ރަޝީދު	މަސައްކަތު
46	މުޙައްމަދު ނަސީމް	ހެވީ ލޯޑް ޑްރައިވަރ
47	ޔޫސުފް ޢަލީ	ހެވީ ލޯޑް ޑްރައިވަރ
48	މުޙައްމަދު ޝާހިދު	މެކޭނިކް
49	ޔޫސުފް ޝަކީލް	މަސައްކަތު
50	ޢަލީ މޫސާ	ޑްރައިވަރ
51	އާދަމް އަޙްމަދު	ހެވީ ލޯޑް ޑްރައިވަރ
52	ޢަބްދުﷲ ޒަމީލް	ޑްރައިވަރ
53	އަޙްމަދު ރަމްޒީ	މަސައްކަތު
54	އެސިސްޓެންޓް ޑިރެކްޓަރ	ޢާއިޝަތު ޝަރާ ޢަބްދުއްރަޙްމާން
55	އާމިނަތު ނާސިހާ	ޑިރެކްޓަރ
56	ޢަލީ ޒާހިދު	ޑިރެކްޓަރ
57	ޢާއިޝަތު ޝަމްފާ	ޑިރެކްޓަރ

58	މައުމޫނާ ޝާހިރު	ސީނިއަރ އެޑްމިނިސްޓްރޭޓިވް އޮފިސަރ
59	އާމިނަތު ޒާސިލް	އެޑްމިނިސްޓްރޭޓިވް އޮފިސަރ
60	އަހްމަދު ސާހިދު	ހެވީ ލޯޑް ޑްރައިވަރ
61	އަހްމަދު ޒާފިރު	ސެކިއުރިޓީ އޮފިސަރ
62	ހުސައިން ޖަމީލް	މަސައްކަތު
63	މައުމޫން ހަސަން	މަސައްކަތު
64	މުހައްމަދު އާދަމް	މަސައްކަތު
65	މުހައްމަދު ޢަލީ	މަސައްކަތު
66	މުހައްމަދު ޢަލީ	ސެކިއުރިޓީ އޮފިސަރ
67	އިބްރާހީމް އާޒިމް	ސެކިއުރިޓީ އޮފިސަރ
68	ހުސައިން ފަހުމީ	ސުޕަވައިޒަރ
69	މުހައްމަދު ނަފީސް	އިންޖިނިއަރ/އާކިޓީ
70	މުހައްމަދު އަޒްލީމް	އިސް ނޮވި
71	ޖުބައިރު އިބްރާހީމް	ޑްރައިވަރ
72	އަބްދުއްސައްތާރު އާދަމް	މަސައްކަތު
73	ޝަރަފުއްދީން	މަސައްކަތު
74	ޒުލްގާޒް ޢަލީ	ސުޕަވައިޒަރ

މާލެއާއި ސިޓީތަކާއި ރަށްރަށުގައި އާންމު މަސައްކަތްތަކުގެ ޚިދުމަތް ދިނުން

މި މިނިސްޓްރީ އިން ފުރުޞަތުދެމުންދާ ބަޖެޓުން ވަރަކަށް ޚިދުމަތްލިބޭ މާލެއާއި ރަށްރަށުގެ ހުރިހާ އަތޮޅުތަކާއި ރަށްތަކުގައި ސަރުކާރުން އަންގަވާ ބޭނުމި މަސައްކަތްތަކަށް ކުރުމާއި، ޤުދުރަތީ ކާރިސާތަކާއި، އަލިފާނުގެ ހާދިސާތަކާއި ގުޅިގެން އާންމު ރައްޔިތުންގެ ސަލާމަތާއި ރައްކާތެރި ކަމަށްޓަކައި، ކުރަންޖެހޭ މަސައްކަތްތަކާއި އަދި އިންފްރާސްޓްރަކްޗަރ މަރާމާތުކޮށް ބެލެހެއްޓުމަށްޓަކައި ކުރަންޖެހޭ މަސައްކަތްތައް ކުރުމާއި އަދި ހާދިސާތަކުން ލިބޭ ގެއްލުންތަކާއި ގުޅިގެން، ވަގުތުން އަވަސްޖެހޭ ފިޔަވަޅުތައް އެޅުމުގައި ފުލުހުން ވަރަށް ގާތުން ސަރުކާރާއި ރައްޔިތުންނަށް ބޭނުންވާ އެހީތެރިކަން ފޯރުކޮށްދެމުންނެވެ. މިގޮތުން ސަރުކާރުން އިންތިޒާމުކުރާ ހުޅުލެ އިވެންޓްތަކާއި އެކިއެކި ކަންކަމުގައި ފުލުހުންނާއި ގުޅިގެން ބޭނުންވާ އެހީތެރިކަން ދިނުމާއި، ސިޔާސީ ޕާޓީތަކާއި ދިރާސީ ޖަލްސާތަކުގައި ފުރުޞަތުދެމުންދާ ޚިދުމަތްތަކާއި އެހީތެރިކަން ފޯރުކޮށްދެމުން ގެންދެއެވެ.

ރައްޔިތުންނަށް ފުރުޞަތުދެމުންގެންދާ އާންމު މަސައްކަތްތަކަށް މިހާރުން ފުރުޞަތުދެމުންދަނީ ރާއްޖޭގެ 7 ސަރަހައްދުގައި ޤާއިމުކޮށްފައިވާ ފެސިލިޓީ ވަރކްސްގެ 7 ދާއިރާ މެދުވެރިކޮށެވެ. އަދި ރާއްޖޭގައި މިހާރު ދިރިއުޅޭ ހުރިހާ ރަށްރަށުގައި އާންމު މަސައްކަތްތަކުގެ ޚިދުމަތް ދިނުމަށް އިންތިޒާމް ހަމަޖެހިފައިވާ ކުރިމަތިން ޒިންމާދާރު މަސައްކަތްތަކުގެ ތަރުތީބު ރައްޔިތުންނަށް ފުރުޞަތުދެމުންނެވެ، ރައްޔިތުންނަށް ފުރުޞަތުދެމުން އައި މުހައްމަދު މުޙައްމަދު ސިނާއީވާދާއިރާ ގެ. މުހައްމަދު މުއްސޯ، ރާއްޖޭގެ ފެސިލިޓީ ވަރކްސް އިދާރާތަކުގައި ފެސިލިޓީ ވަރކްސް ދާއިރާގެ މަސައްކަތު ފެށިފައިވާ އެއްސޯ ހިމެނެއެވެ. މިޔޮތުން، ސިނާއީ ވަރކްސްގެ 7 ދާއިރާ 19 ތުވުމުގެ މަސައްކަތު ފެށިފައިވާ ރާއްޖޭގެ ފެސިލިޓީ ވަރކްސް ދާއިރާގެ މަސައްކަތު މިނިސްޓްރީން ބެލެހެއްޓެވެ.

މީގެ އިތުރުން، ރާއްޖޭގެ އެކި ހިސާބުތަކުގައި ހުރި ތިލަފަޅާއި ބަނދަރާއި ބޮޑެތި މަގުތައް ބެލެހެއްޓުމުގައި ބޮޑެތި ދަތިތަކާއި ގޮންޖެހުންތައް ކުރިމަތިވަމުންދާކަން ސަރުކާރަށް ފާހަގަކުރެއްވުމާއެކު، ރައީސުލްޖުމްހޫރިއްޔާ ޑރ. މުޙައްމަދު މުޢިއްޒުގެ އިލެކްޝަންގެ ވަޢުދުން ރާއްޖޭގެ އުތުރާއި ދެކުނުގައި މަސައްކަތް ކުރާނެ 2 މޮބައިލް ޑްރިލްގެ 4 ސެޓް ގަތުމުގެ ކުރުމުގެ މަސައްކަތް ވެސް ދަނީ ކުރިއަށްގެންދަމުންނެވެ.

މިއަހަރުތެރޭގައި ވެސް މި މިނިސްޓްރީއިން ވަނީ މާލެއާއި އަތޮޅުތެރޭގެ ރަށްރަށުގައި ރައްޔިތުންނަށް ފޯރުކޮށްދޭ ޚިދުމަތް ފަރާތްތަކުގެ ހިދުމަތްތައް ކުރިއަށްދިޔުމަށް އިދާރާތަކާ ގުޅިގެން ކޯޑިނޭޓްކުރެވިފައެވެ. މިގޮތުން، މިއަހަރުގެ ތެރޭގައި ކޯޑިނޭޓްކުރެވުނު މަސައްކަތްތައް ތިރީގައި އެވަނީއެވެ.

ގްރޭޓަރ މާލެ ސަރަހައްދުގައި ކޯޑިނޭޓްކުރި މަސައްކަތްތައް

- އަލިފާން ނިވާ މިނިސްޓްރީ އޮފް ހޯމްލޭންޑް އަދި މިނިސްޓްރީ އޮފް ކޮންސްޓްރަކްޝަންގެ އިމާރާތް ތަޅާ، ބިން ސާފުކުރުމުގެ މަސައްކަތްކުރުން
- މާލެ މަގުތަކުގެ ކާނުތައް ފުރިފައި ހުރުމުގެ ސަބަބުން ވާރޭ ވެހި ފެންބޮޑުވެ، ފެން ހިންދުމުގައި މައްސަލަތައް ދިމާވާތީ ކާނުތައް ސާފުކުރުމުގެ މަސައްކަތްކުރުން
- އޯކިޑް ގަރާޖާ 5 ބުރީގެ އިމާރާތް ތަޅާލުމުގެ މަސައްކަތްކުރުން
- ނިއު ގަރާޖާ 6 ބުރީގެ އިމާރާތް ތަޅާލުމުގެ މަސައްކަތް ކުރުން
- ހުވަސް ގަރާޖާ 4 ބުރީގެ އިމާރާތާއި ދޫނިގޭޓާއި ތަޅާލުމުގެ މަސައްކަތް ކުރުން
- ގްރޭޓަރ މާލޭ ސަރަހައްދުގައި ދިރިއުޅޭ ރައްޔިތުންނަށް 1446 ވަނަ އަހަރުގެ ރޯދަ ހަދިޔާ ބެހުމުގެ މަސައްކަތް ކުރުން
- 1446 ވަނަ އަހަރުގެ އީދަށް މާލޭތެރެ އަދި ހުޅުމާލޭ ސެންޓްރަލް ޕާކު ޒީނަތްތެރިކުރުމުގެ މަސައްކަތް ކުރުން
- ޖުބިލީ ވަރުކްސް ގޯތިތެރޭގައި ހަދާ 3 ބުރީގެ އޮފީސް އިމާރާތުގެ މަސައްކަތް ކުރުން
- މިނިސްޓްރީ އޮފް ފިޝަރީސް އެންޑް އޯޝަން ރިސޯސަސްގެ އެދިވަޑައިގަތުމުގެ މަތިން އޮއިވާލި ކަނޑުފަތި ހުޅުހެޅުކުރަން ބޯޓުނާވާ އެންކަރޕޮއިންޓް ކާސްޓް ކުރުމުގެ މަސައްކަތްކުރުން
- މިނިސްޓްރީ އޮފް ހޯމްލޭންޑް، ޓޫރިޒަމް އެންޑް އެންވަޔަރަމަންޓްގެ އެދިވަޑައިގަތުމުގެ މަތިން ގްރޭޓަރ މާލޭ ސަރަހައްދުގައި ހުރި ނިޔުޓްރަލް ޑްރެޖިން އަދި ގްރޭޓަރ މާލޭ ސަރަހައްދުގައި ހުރި ސިވިލް ބަގީޗާތަކުގެ މަސައްކަތްކުރުން
- މާލޭގެ ބައެއް ސަރަހައްދުތަކުގައި ފެންބޮޑުވުމުގެ މައްސަލަ ހައްލު ކުރުމަށް 9 ނަންބަރު ޖެޓީ، އަދި މާލޭ ޖަލު ކުރިމަތީން ދުރަށް ފެންދާ ގޮތަށް ހޮޅި ވަޅުލުމުގެ މަސައްކަތްކުރުން
- މިނިސްޓްރީ އޮފް ޖެންޑަރގެ އެދިވަޑައިގަތުމުގެ މަތިން ރައީސް އޮފީސް ކައިރީ ކޮޓަރި ހަދައިދިނުމުގެ މަސައްކަތް ކުރުމަށްޓަކައި ކޮޅަށް ވަޑާމުން މަރާމާތު، ކޮޅަށް އެޅުމާއި، ބަޔަކު އެޅުމާއި ކޮޓަރި ހަދައިދިނުމުގެ މަސައްކަތްކުރުން
- ޖުޑިޝަލް ސަރވިސަސް ކޮމިޝަންގެ އެދިވަޑައިގަތުމުގެ މަތިން ސިވިލް ކޯޓު އަދި ފެމިލީ ކޯޓުގެ ބައެއް ކޮޓަރިތައް އިމާރާތް ކުރިއަށްގެންދާ އަދި އިމާރާތަށް ބަދަލުކުރުމުގެ މަސައްކަތް ވެސް ކުރިއަށްގެންދެވިއެވެ.
- މޯލްޑިވްސް ކަރެކްޝަނަލް ސަރވިސްގެ އެދިވަޑައިގަތުމުގެ މަތިން މާފުށީ ޖަލުގެ މަސައްކަތްތައް ކުރިއަށްގެންދިއުމަށް ފަރާތްތަކާއި ނުގުޅޭ މަސައްކަތްކުރުމަށް އެހީތެރިކަން ފޯރުކޮށްދިނުން

- މިނިސްޓްރީ އޮފް ކޮންސްޓްރަކްޝަން، ހައުސިންގ އެންޑް އިންފްރާސްޓްރަކްޗަރގެ އޮފީސްއިމާރާތުގެ މަތިން ސިނަމާލެ ބްރިޖް އަދި ރަސްފަނުން ސާފުކުރުމުގެ މަސައްކަތް ކުރުން
- ގ. ނިއުކޮލަމްބިއާ (ރިގަލް) ކިޔާ އިމާރާތް ޑިސްމެންޓަލްކޮށް، ބައެއްފަރުނީޗަރު އެތަން ބަދަލުކުރުމުގެ މަސައްކަތްކުރެވުނުން
- މާލޭގެ ފާރިސް ސަރވިސަސްގެ ފުރިހަ އެންމެ ކައިރިގެ ފްލޮޓުބާސަން ޖާގާމަންޒަން ހަދާ އިމާރާތުގެ ފިނިޝިން މަސައްކަތްކުރެވުނުން
- އެޗް.ޑީ.ސީ.ގެ ޓްރާންސްފޯމަރ 1 އަދި 2 ވަކިކުރުމާ ގުޅޭ ސާފުކުރުން.
- މިނިސްޓްރީގެ ބަދަލުވެފައިވާ ބާއްވާފައިވާ ސަރވިސަސް ޑިޕާޓްމަންޓުތަކުގެ ބަދަލުވެފައިވާ އޮފީސްތަކާއި ބަލާ ބަދަލުކުރުމާއި ހުސްކުރުމަށް ވަކި ތަންތަން ގެންދިއުމުގެ މަސައްކަތް ކުރުން
- 2025 ނޮވެންބަރު މަހުގެ 10 ވަނަ ދުވަހުގެ ކުރީގެ ވަގުތުތަކުގައި ފުލުހުންގެ ސިޓީ ހޯލް ފުޅާކުރުމުގެ ހުށަހެޅުމެއް ލިބުމުން ވަގުތުން ފެށިގެން ބާރުގެ ތެރެއިން ފުލުހުންގެ ސިޓީ ހޯލް އެތަނުން ބަދަލުކުރުމުގެ ތައްޔާރީތައް ހަމަޖައްސަން ގުޅޭ މަސައްކަތް ފަށައިފި. ފުލުހުންގެ ސިޓީ ހޯލް ބަދަލުކުރުމަށް ތަނެއް ހޯދުމުގެ މަސައްކަތުގައި މިނިސްޓްރީގެ ފަރާތުން ސަމާލުކަން ދީފައިވާނެ. ފުލުހުންގެ ސިޓީ ހޯލް ބަލަހައްޓާ ދަނޑިވަޅުގައި މި މިނިސްޓްރީއިން ދަނީ، މި މަސައްކަތުގައި ހަރަކާތްތެރިވާ ދާއިރާތަކުގެ ހުރިހާ އިދާރާތަކާއެކު މަސައްކަތް ކުރަމުންނެވެ. މި ގޮތުން، ފުލުހުންގެ ސިޓީ ހޯލް ބަދަލުކުރުމަށް ބޭނުންވާ ތަކެތި ގެނައުމާއި ހަރުކުރުމާއި ގުޅޭ ހުރިހާ މަސައްކަތެއް ވަނީ ނިންމާލެވިފައެވެ. އަދި ސިޓީ ހޯލުގައި ބޭނުންކުރާ އާލާތްތައް ބަހައްޓާ ތަނަކަށް ފުލުހުން ބަދަލުކުރުމުގެ މަސައްކަތް ވެސް ކުރިއަށް ގެންދެވެ.

މާލޭގެ ފާރިސް ސަރވިސަސްގެ ފުރިހަ އެންމެ ކައިރިގެ ފްލޮޓުބާސަން ޖާގާމަންޒަން ހަދާ އިމާރާތުގެ ފިނިޝިން މަސައްކަތްކުރެވުނުން

ސިޓީ ހޯލް އަދި ޓްރަކް ކާރުގެ ތަކެތި ހުސްކުރުމުގައި އިމާރާތް ކުރިޔަށްދާ އަށް އިމާރާތުގެ ބަދަލުކުރުމުގެ މަސައްކަތް

ފްލޯރިންގ ވަރކްސް ގްރައުންޑްފްލޯރގައި ހަދާ 3 ބެރިގެ އޮފީސް އިމާރާތުގެ މަސައްކަތް

އަލިފާން ރޯވި މިނިސްޓްރީ އޮފް ހައުސިންގ އަދި މިނިސްޓްރީ އޮފް ކޮންސްޓްރަކްޝަންގެ އިމާރާތް ތަޅާ، ބިން ސާފުކުރުމުގެ މަސައްކަތްކުރުން

މާލެ މަގުތަކުގެ ކާނުތައް ފުރިފައި ހުރުމުގެ ސަބަބުން ވާރޭ ވެހި ފެންބޮޑުވެ، ފެން ހިނދުމުގައި މައްސަލަތައް ދިމާވާތީ ކާނުތައް ސާފުކުރުމުގެ މަސައްކަތްކުރުން

ހިޔާ ފްލެޓް 5 ބްލޮކުގެ އިމާރާތް ތަޅާލުމުގެ މަސައްކަތްކުރުން

މާލެ ސަރަހައްދުގައި 1446 ވަނަ އަހަރު ގެ ރޯދަ ހަދިޔާ ބެހުމުގެ މަސައްކަތް

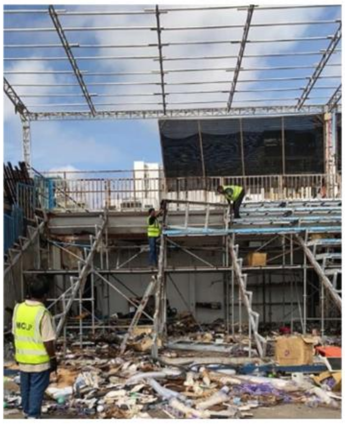

ރާޅުގަނޑު ސަރަހައްދުގައި ހުރި ނިއުޒީލޭންޑް ރެސްޓޯރަންޓް އަދި ފުޓްސަލްގައި ހުރި ތަކެތި ފުޓްބޯޅަޖާގައިން ބަލައިގަތުން އަދި ރާޅުގަނޑު ސަރަހައްދުގައި ހުރި ސިނީމާބަރި ނަގާލުމުގެ މަސައްކަތްކުރުން

ނިއު ފްލެޓް 6 ބްލޮކުގެ އިމާރާތް ތަޅާލުމުގެ މަސައްކަތް

ހުޅަސް ފްލެޓް 4 ބްލޮކުގެ އިމާރާތް ނަގާލުމާއި ތަޅާލުމުގެ މަސައްކަތް

ޢާއިލާ ކަނޑުފަޅި ހަރުކުރުމަށް ބޭނުންވާ އެންކަރިންގް ބްލޮކްސް ކާސްޓް ކުރުމުގެ މަސައްކަތް

ގ. ނިއުކޯލަމްބިއާ (ރިވެން) ކިޔާ އިމާރާތް ގިނަދުވަސްވެފައި، ބަލިކަށިވެފައިވާތީ އެތަން ތަޅާލުމުގެ މަސައްކަތް

އަތޮޅުތެރޭގައި ޤާއިމްކޮށްފައިވާ ޕަބްލިކް ވަރކްސް ސައިޓްތަކުން ކުރަވާ މުހިއްމު މަސައްކަތްތައް

ކުޅުދުއްފުށި ސިޓީ ޕަބްލިކް ވަރކްސް ޔުނިޓް

- ބައިނަލްއަޤްވާމީ ބީޗް ހޭންޑްބޯޅަ މުބާރާތަށް ތައްޔާރުވާ ދިވެހި ޖީމުގެ ޕްރެކްޓިސް އަދި ބޭނުންވާ ޕްރެކްޓިސް ކޯޓްތަކާއި މުބާރާތް ބޭއްވާ ކޯޓު ތައްޔާރު ކުރުމުގެ މަސައްކަތް
- އިންޖަރ ސްޓުރު ޖެހުމުގެ މުބާރާތަށް، ފަދާ ޗެރުކް ތައްޔާރުކުރުމުގެ މަސައްކަތް
- ކުޅަ ސާފު ނަމުގައި ސައިޓް ވަރަށްގިނަވާ މަސްތަކާއި އަދި ތަކުރަގެ ވިސްނާވާ ސާފުކުރުމުގެ މަސައްކަތް
- ކުރުނސަލާއި ޑެލިގޭޝަން 1446 ވަނަ އަހަރު ސަރުކާރުގެ ފަރާތުން ރަމަޟާންމަހުގެ ޕޫލަ ހަދިއާ ބެހުމުގެ މަސައްކަތް
- ފިތުރު އީދުގެ މުނާސަބަތުގައި ރަހުމަތު ޖަނާޒާ ޓޫރނަމަންޓުގެ މަސައްކަތް
- މަސްތަކު މަރާމާތުކުރުމުގެ މަސައްކަތް
- ރަށުތެރެ ސާފުކުރުމުގެ މަސައްކަތް

ލ. ފޮނަދޫ ފުޓުބޯލް ވަރކްސް ޓަރފް

- ދުނިޔޭގެ ތިމާވެށީގެ ދުވަސް ޤައުމީ ފެސްޓިވަލްގައި ފާހަގަކުރުމުގެ ގޮތުން ފަތުރުވެރިކަމާއި ތިމާވެއްޓާބެހޭ ވުޒާރާއި، ރަށު ކައުންސިލާއި ގުޅިގެން ރަށުގެ ގޮނޑުދޮށް ސާފުކުރުމުގެ މަސައްކަތް
- ކައުންސިލާއި ގުޅިގެން 1446 ވަނަ އަހަރު ސަރުކާރުގެ ފަރާތުން ރަށްޔިތުންނަށް ދެއްވާފައިވާ ރޯދަ ހަދިޔާ ބެހުމުގެ މަސައްކަތް
- ލ. ގަން ހަމަދު ބިން ޚަލީފާ އައްޘާނީ ސްކޫލުގެ ގޯތި ބޮޑުގައި ދަނޑުގައި ހުރި ހިސާބުތައް ނަގާ، ބިން އެއްވަރު ކުރުމުގެ މަސައްކަތް
- ރަށުގެ މަގުތައް މަރާމާތުކުރުމުގެ މަސައްކަތް

ލ. އިސްދޫ ފުޓުބޯލް ވަރކްސް ޓަރފް

- ލ.ކަލައިދޫ އަވަށު ކައުންސިލުގެ އެދިލެއްވުމުގެ މަތީން، އެރަށު ލައިސަންސް ޖެހޭ ސަރަހައްދު ސާފުކުރުމުގެ މަސައްކަތް
- ވާރޭ ވެރުމުގެ ސަބަބުން ރަށުގައި ފެންބޮޑުވެފައިވާތީ ފެން ހިންދުމަށް ހޮޅި ނެރުމުގެ މަސައްކަތް
- ކައުންސިލާއި ގުޅިގެން 1446 ވަނަ އަހަރު ސަރުކާރުގެ ފަރާތުން ރަށްޔިތުންނަށް ދެއްވާފައިވާ ރޯދަ ހަދިޔާ ބެހުމުގެ މަސައްކަތް
- ރަށުގެ މަގުތައް މަރާމާތުކުރުމުގެ މަސައްކަތް
- ރަށުތެރެ ސާފުކުރުމުގެ މަސައްކަތް

ގދ ތިނަދޫ ސިޓީ ޕަބްލިކް ވަރކްސް ޔުނިޓް

- ❖ ފުޓުބޯޅަ ސްޓޭޑިއަމްގެ ދަނޑުގެ ލެވަލް ކުރުމުގެ މަސައްކަތް
- ❖ ސްޓޭޑިއަމްގެ ބޯޑު ދަނޑުގެ މަރާމާތު ކުރުމުގެ މަސައްކަތް
- ❖ ކައުންސިލާއި ގުޅިގެން 1446 ވަނަ އަހަރު ސަރުކާރުގެ ފަރާތުން ރައްޔިތުންނަށް ދެއްވާފައިވާ ރޯދަ ހަދިޔާ ބެހުމުގެ މަސައްކަތް
- ❖ ފިތުރު ޢީދުގެ މުނާސަބަތުގައި ރަށުތެރެ ދިއްލުމާއި ޒީނަތްތެރިކުރުމުގެ މަސައްކަތް
- ❖ ގދ. ދެއްވަދޫގެ ގޮނޑުދޮށް ހިމާޔަތްކުރުމުގެ މަސައްކަތް
- ❖ ރަށުގެ މަގުތައް މަރާމާތުކުރުމާއި ކުނިތައް ސާފުކުރުމުގެ މަސައްކަތް
- ❖ ރަށުތެރެ ސާފުކުރުމުގެ މަސައްކަތް

ފުވައްމުލައް ސިޓީ ޕަބްލިކް ވަރކްސް ޔުނިޓް

- ❖ ރޯދައަށް ރަށުތެރެ ސާފުކުރުމުގެ މަސައްކަތް
- ❖ ހުޅުދޫ އަދި މީދޫ ކައުންސިލުން އެދިފައިވާ ގޮތަށް މަގުތައް މަރާމާތުކުރުމާއި، ސާފުކުރުމުގެ މަސައްކަތް
- ❖ ކައުންސިލާއި ގުޅިގެން 1446 ވަނަ އަހަރު ސަރުކާރުގެ ފަރާތުން ރައްޔިތުންނަށް ދެއްވާފައިވާ ރޯދަ ހަދިޔާ ބެހުމުގެ މަސައްކަތް
- ❖ މީދޫ ފަޅުކަރާނާ މަގު ހެދުމުގެ މަސައްކަތް(މި މަގަކީ މީދޫ އީދިގެމުދު ސަރަހައްދުން ފެށިގެން ކޮޅަށް މަގުން ބަރާއްޔިރުން މަގާއި ހަމައަށް ފަސްއަޅައިގެން 40 ފޫޓު ފުޅާ މިންގައި ހެދިފައިވާ މަގެކެވެ.)

- ހުޅުދޫ ތުނޑިޔާގެ ގުދަން މަގު ހެދުމުގެ މަސައްކަތް ދި ހަމަވީ ތަރައްގީގައި ނިންމުން
- ހުޅުދޫ ބަނދަރުގެ އުތުރު ފަރާތުގައި އޮތް ފަސްގަނޑު ނެގުމުގެ މަސައްކަތް
- ހުޅުދޫ އަދި މީދޫ ކައުންސިލުން އެދިގެން އަހަރުގެ އެކި ހިސާބުތަކުގައި، ފާހަތަކާއި، ޖިމް ހިފުން ސަރަހައްދުތަކާއި އަދި މިސްކިތްތަކުގައި ޖިގްޖެގް ގަޑު ޖެހުމުގެ މަސައްކަތް
- މީދޫ ބޮޑުކަނޑު އަޅާ ސަރަހައްދު، ފަސް ކަރުދުމުގެ މަސައްކަތް
- ރަށުގެ މަގުތައް މަރާމާތު ކުރުމުގެ މަސައްކަތް

އައްޑޫސިޓީ ހުޅުމީދޫ ޕަބްލިކް ވަރކްސް ޔުނިޓް

- ގޯތި ދިނުމަށް ކަނޑައެޅުނު ސަރަހައްދުތަކާއި، ވިޔަފާރި އުސޫލުން ދޫކުރައްވާ ބިންތައް އަދި ދެފަރާތުގެ ޗޯރީޖެމް ޖެހުން ކަމަށް ކަނޑައެޅިފައިވާ ބިންތައް ސާފުކޮށް ދިނުމުގެ މަސައްކަތް
- އެއަރޕޯޓުގެ ރަންވޭ ސަރަހައްދާއި ސްޓާފްކޮލަނި ހިމެނޭ ސަރަހައްދުގެ ބިން އެއްވަރުކުރުމުގެ މަސައްކަތް
- ކައުންސިލާއި ގުޅިގެން 1446 ވަނަ އަހަރު ސަރުކާރުގެ ފަރާތުން ރައްޔިތުންނަށް ދެއްވާފައިވާ ރޯދަ ހަދިޔާ ބެހުމުގެ މަސައްކަތް
- ފެހި އީދުގެ މުނާސަބަތުގައި ރަށުތެރެ ދިއްލުމާއި ޒީނަތްތެރިކުރުމުގެ މަސައްކަތް
- ރަށުގެ މަގުތައް މަރާމާތުކުރުމާއި ކުނިތައް ސާފުކުރުމުގެ މަސައްކަތް
- ރަށުތެރެ ސާފުކުރުމުގެ މަސައްކަތް
- ފެވައްދުމުގައި ސިޓީ އިން ފޯރުގެ ހިދުމަތް ވަކިވީ ގޮތުން ގުޅުއްސެވުމައްޓަ، ފެވައްދުމުގައި ސިޓީގައި ދިރިއުޅޭ އެންމެހާ ފަރާތްތަކަށް ސާފު ބޯފެން ފޯރުކޮށްދިނުމަށްޓަކައި، މިނިސްޓްރީގެ ފަރާތުންވަނީ އެއްޗެހި ވަގުތީގޮތުގައި ފެވައްދުމުގައި ސިޓީއަށް ދެއްވާފައެވެ. އަދި ފެން ހުރުމަށް އައި ކޯސްޓު ގައުމަށް ފެން ފޯރުކޮށްދިނުމާއި އަދި ރައްޔިތުންނަށް ދުއި ފަސޭހަ އިންތިޒާމެއް ހަމަޖެއްސުމުގެ މަސްއޫލިއްޔަތު ގަބޫލުކޮށް ފެން ބެހުމުގެ މަސައްކަތް

އައްޑޫ ސިޓީ ހިތަދޫ ޕަބްލިކް ވަރކްސް ޔުނިޓް

- ހިތަދޫ އަވަށުން އަލަށް ގޯތިދޫކުރުމަށް ހަމަޖެހިފައިވާ ސަރަހައްދުގެ ރުއްގަސްތައް ނަގާ ސާފުކުރުމުގެ މަސައްކަތް
- ގަލުގެ ކޯޒްވޭއިން ފެށިގެން ހިތަދޫގެ ޖެޓީމަގާއި ހަމައަށް ތިންކިލޯގައި ހަލާކުވެފައިވާ ތަންތަނުން (28368 އަކަފޫޓަށް) ތާރުއަޅައިގެންނާއި ފިލިއަޅައިގެން މަރާމާތުކުރުމުގެ މަސައްކަތް
- ކައުންސިލާއި ގުޅިގެން 1446 ވަނަ އަހަރު ސަރުކާރުގެ ފަރާތުން ރައްޔިތުންނަށް ދެއްވާފައިވާ ރޯދަ ހަދިޔާ ބެހުމުގެ މަސައްކަތް
- ފިތުރު އީދުގެ މުނާސަބަތުގައި ރަށްތެރެ ދިއްލުމާއި ޒީނަތްތެރިކުރުމުގެ މަސައްކަތް
- ރަށުގެ މަގުތައް މަރާމާތުކުރުމާއި ކުނިތައް ސާފުކުރުމުގެ މަސައްކަތް
- ރަށްތެރެ ސާފުކުރުމުގެ މަސައްކަތް
- ސްކޫލް ބޯޓުކަރުތަކުގައި ދަވާދު އައުކުރުން ކުލަލުމުގެ މަސައްކަތް
- ހިތަދޫ އާއި އަދި މަރަދޫފޭދޫ އަވަށަށް ދެކުރި ގަދަ ވައިގެ ކާރިސާގައި ގެއްލުން ލިބުނު ތަންތަން އާންމު ހާލަތަށް ގެނައުމުގައި ބޭނުންވާ އެހީތެރިކަން ފޯރުކޮށްދިނުން
- އެކި ފަހަރުމަތިން މޫސުން ގޯސްވެ ދިޔާވާ ކާރިސާ ތަކެއްގެތެރޭގައި ފުރާޅު އެއްލިފައި 3 ގެއެއްގެ ފުރާޅު އަލުން ހިފާކުރުމުގެ މަސައްކަތް
- އުދަ އެކި ސަރަހައްދު ތަކަށް ފިލިއަޅައި ހިމާޔަތް ކުރުމުގެ މަސައްކަތް
- މަގުމަތިކަން ފެއްޓިފައިވާ ބޭރުގެ ރުއްގަސްތައް ނަގާ ސާފުކުރުމުގެ މަސައްކަތް

- އެމް.އެން.ޑީ.އެފް ސަރަހަދު ޓްރެއިނިންގ އެއަރ ކޯ ގެ ބޭނުމަށް ތަރައްގީކުރާ ސަރަހައްދު (ދެމިލިއަން އެއްސަތޭކަ 2198401 ނުވަދިހަ އަށްހާސް ހަތަރުސަތޭކަ އެކެއް) އަކަފޫޓު ގެ ސަރަހައްދުގެ ސާފުކޮށް މަގުހަދާ ލެވެލްކޮށް ކޮމްޕެކްޓް ކުރުމުގެ މަސައްކަތް
- ހިތަދޫ އަވަށުގައި އަލަށް އާބާދުކުރާ ސަރަހައްދުތަކުން ރުއްގަސް ނަގާ ސާފުކުރުމާއި ފިލި އަޅައިގެން ބިންގަނޑު އެއްވަރު ކޮށްދިނުމުގެ މަސައްކަތް
- މިނިސްޓްރީ އޮފް ސޯޝަލް އެންޑް ފެމިލީ ޑިވެލޮޕްމަންޓުން އެދިވަޑައިގެން ޗޭސްޕިޓް ވިމެންސް ޝެލްޓަރ އެޅުއްވުމަށް ބޭނުންވާ ބިމުގައި ހުރި ގަސްތަކާއި ވިނަތައް ނަގުމާއި އެތެރޭގައި ހުރި ބަޑު އިމާރާތް ތަޅައި ބިން ސާފުކުރުމުގެ މަސައްކަތް
- ސްވިމިންގ ޖެޓީއެއް ހެދުމުގެ މަސައްކަތް
- ފައިސަންސް ނަގަން ދެއްވާ ގެދަރަވިނީ ޖެޓީ ހެދުމުގެ މަސައްކަތް

- އީދުގައި ބޭއްވުނު އީދުސަލާމުގެ ހަރަކާތްތަކަށް ބާއްވާ ބިންތައް ސާފުކޮށް ވެލިއަޅައި ބަރުދުއްވާ ބިން އެއްވަރުކުރުމުގެ މަސައްކަތްކޮށް
- އައްޑޫ ސިޓީގެ ޖުވާނުން ކުޅިވަރު ކުޅޭ 22 ތަނެއްގައި ކުރަންޖެހުނު ތަފާތު އާއި މަސައްކަތްތަކަށް ކުރުން
- ފޭދޫ ހިތަދޫ ސްޓޯރބަރު ޖަވަރަ ހައުސްއަށް ގެނައި 2 ފެހިކޮށްގެ އިންޖީނު ސަޓް ޓްރޭނަރގެ ކުރާފުޓުން ބާލާއި އިންޖީނުގެއަށް ގެނައުމުގެ މަސައްކަތްކޮށް

މޯބައިލް 4 ޔުނިޓް އުފެއްދުން

ރާއްޖޭގެ އެކި ހިސާބުތަކުގައި ނުރު ތިލަފުށާއި ބަނދަރާއި ބީޗު މަގުތައް ބެލެހެއްޓުމުގައި ބޭނުވި ދަތިތަކާއި ގޮންޖެހުންތައް ކައުންސިލްތަކާއި ރައްޔިތުންނަށް ކުރިމަތިވާކަން ސަރުކާރަށް ފާހަގަކުރައްވާފައިވާތީ، ރައީސުލްޖުމްހޫރިއްޔާ ޑރ މުޙައްމަދު މުއިއްޒުގެ އިރުޝާދުގެ ދަށުން ރާއްޖޭގެ އުތުރާއި ދެކުނުގައި މަސައްކަތް ކުރާނެ 2 މޯބައިލް ޔުނިޓްގެ 4 ސެޓް (ޖުމްލަ މެއިންޓެނަންސް 2 ޔުނިޓް/ ހާބަރ މެއިންޓެނަންސް 2 ޔުނިޓް) ތައްޔާރު ކުރުމުގެ މަސައްކަތް ދަނީ ކުރިޔަމުންނެވެ.

މިއީ، އިންފްރާސްޓްރަކްޗަރ މަރާމާތުކޮށް ބެލެހެއްޓުމަށްޓަކައި ކުރަންޖެހޭ ފަރުވާ ކުރުމާއި، ބަނދަރު މަރާމާތު ކުރުމާއި، މަގުހެދުމާއި، މަގު މަރާމާތު ކުރުންފަދަ މަސައްކަތްތަކަށް ހަލުވި ކަމާއެކު ކުރިއަށް ގެންދިއުމަށްޓަކައި އަލަށް ޤާއިމު ކުރާ ޔުނިޓެއްކަމެވެ.

މިއިން ކޮންމެ ޔުނިޓެއްގައި ވަކިވަކިން މަސައްކަތް ކުރެވޭގޮތަށް 2 ސެޓް ހާރޑްވެއަރ ހަމަޖެހިފައި ވާނެއެވެ، މި މޯބައިލް ޔުނިޓްތަކުން އެއްފަހަރާ 4 ރަށުގައި މަސައްކަތް ކުރިއަށް ގެންދިއުމުގެ ޤާބިލުކަން ލިބިގެން ދާނެއެވެ. މި މޯބައިލް ޔުނިޓްތަކަށް ބޭނުންވާ އިކުއިޕްމަންޓް ހޯދުމުގެ މަސައްކަތްތަކަށް މިނިސްޓްރީ އޮފް ފިނޭންސް އެންޑް ޕްލޭނިންގ އާއި ގުޅިގެން މިހާރު ދަނީ ކުރިޔަމުންނެވެ.

އިތުރު 19 ޕަބްލިކް ވަރކްސް ޔުނިޓް ޤާއިމް ކުރުން

ރާއްޖޭގައި މީހުން ދިރިއުޅޭ ހުރިހާ ރަށްރަށަށް އާންމު މަސައްކަތްތައް ފަސޭހަ ގޮތުގައި ޕްރޮވިންޝަލް ބޭސްތަކުން ރާއްޖޭގެ ހުރިހާ އަތޮޅުތަކުގައި ޕަބްލިކް ވަރކްސް ޔުނިޓް ޤާއިމުކޮށް، މިނިސްޓްރީގެ ޚިދުމަތްތައް ރައްޔިތުންނަށް ޕްރޮވިންޝަލް އޮފީސްތަކުން ރައީސުލްޖުމްހޫރިއްޔާ ޑރ. މުޙައްމަދު މުޢިއްޒު ނިންމަވާފައިވާ އެ ޔުނިޓްތައް ޤާއިމު ކުރުމުގެ މަސައްކަތް ދަނީ ކުރަމުންނެވެ. އަދި މިހާރު ހިންގަމުންގެންދާ 7 ޔުނިޓްގެ އިތުރުން، 19 ރަށެއްގައި ޕަބްލިކް ވަރކްސް ޔުނިޓް ޤާއިމުކުރުމުގެ މަސައްކަތް މިނިސްޓްރީން ދަނީ ކުރަމުންނެވެ. އިތުރު 19 ޔުނިޓް ޤާއިމުކުރާނެ ރަށް ކަނޑައަޅައި، ޔުނިޓްތަކަށް ބޭނުންވާ އާލާތްތަކާއި ހުރުމުގެ މަސައްކަތްތަކާ މިނިސްޓްރީ އޮފް ޕްރޮކިއަރމަންޓް އެންޑް ޕްލޭނިންގ އާ ގުޅިގެން ދަނީ ކުރަމުންނެވެ.

ރަށް	#	ރަށް	#	ރަށް	#
ގއ.ވިލިނގިލި	15	ކ.ތުޅުސްދޫ	8	ހއ. ދިއްދޫ	1
އދ.މާމިގިލި	16	އއ.ރަސްދޫ	9	ށ. ފުނަދޫ	2
ތ.ވިލުފުށި	17	އދ.މަހިބަދޫ	10	ށ. މިލަންދޫ	3
ތ.ވޭމަންޑޫ	18	ވ.ފެލިދޫ	11	ނ.މަނަދޫ	4
ލ.ގަން	19	މ.މުލި	12	ރ.މާކުރަތު	5
		ފ.ނިލަންދޫ	13	ބ. އޭދަފުށި	6
		ދ.ކުޑަހުވަދޫ	14	ޅ.ނައިފަރު	7

ނޭޝަނަލް ހެޑްކުއާޓަރ އާއި ޕަބްލިކް ވަރކްސް ޤާއިމުކުރުން

ޕަބްލިކް ވަރކްސްގެ މަސައްކަތްތަކަށް ނޭޝަނަލް ހެޑްކުއާޓަރ ޤާއިމުކުރުމަށް މުހިއްމު ކަމެއްގެ ގޮތުގައި ދެކިވަޑައިގެން ނޭޝަނަލް ހެޑްކުއާޓަރ އާއި ޕަބްލިކް ވަރކްސް ހުޅުމާލޭގައި ޤާއިމުކުރަން ރައީސުލްޖުމްހޫރިއްޔާ ކަނޑައެޅުއްވީމާ ގުޅިގެން އެކަމަށް ބޭނުންވާ ބިން ހުޅުމާލެ ފޭސް 1 އިން ހަމަޖެއްސުމުގެ މަސައްކަތްތައް މިނިސްޓްރީ އޮފް ހައުސިންގ އެންޑް ޕްލޭނިންގ އާއި ހައުސިންގ ޑިވެލޮޕްމަންޓް ކޯޕަރޭޝަނާއި ގުޅިގެން ކުރިއަށްގެން ދަނީއެވެ.

ދ. އުއްދޫ (ފްލޯޓިންގ އައިލެންޑް) ތަރައްޤީ ކުރުމުގެ މަސައްކަތް

ރައީސުލްޖުމްހޫރިއްޔާ ޑރ. މުޙައްމަދު މުޢިއްޒު ދ. އަތޮޅަށް ކުރެއްވި ދަތުރުފުޅުގައި އެ އަތޮޅު ރައްޔިތުންނަށް ފްލޯޓިންގ ދާން ވަޢުދުފުޅުގެ ގޮތުގައި ދ. އުއްދޫ ހަމަޖެއްސުމަށް ދެއްވާފައިވެއެވެ. އަދި އެ ރަށް ބިންހިއްކުމުގެ ޑިޒައިން ހަވާލުކުރެވުމާ

ގުދިގެން، ރަށު ބެލެހެއްޓުން އިންތިޒާމުތައް ހަމަޖެއްސައިދީ، އެ ރަށަށް ދަތުރުކޮށް ފޮލޯއަޕްކޮށް އެ ރަށުން އަސާސީ ޚިދުމަތްތައް ލިބޭނެ އިންތިޒާމުތައް މިނިސްޓްރީން ވަކި ހަމަޖެއްސައިދިނުމެވެ.

ދ.އުއްދޫއަށް ހަފްތާއަކު 150 އާ 200 ދެމެދުގެ އަދަދަކަށް ރައްޔިތުން ޒިޔާރަތް ދެއެވެ. އަދި މިރަށަށް ދިވެހިންގެ އިތުރުން، ދ. އަތޮޅުގައި ހިންގާ ރިސޯޓުތަކުން ވެސް ގިނަ އަދަދެއްގެ ފަތުރުވެރިން ޒިޔާރަތް ކުރެއެވެ. އުއްދޫ އަކީ ދިވެހިންނަށް އަގަކާ ނުލާ ޒިޔާރަތް ކުރެވޭ ގޮތަށްވެސް ހަމަޖެހިފައެވެ. މާލެ ކައިރިގައި، ޒިޔާރަތް ރަށެއްގެ ގޮތުގައި އޮތް "ކުޑަގިރި" ފަންވަރަށް އުއްދޫ ތަރައްޤީކުރުމަކީ މިނިސްޓްރީގެ ތަޞައްވުރެވެ.

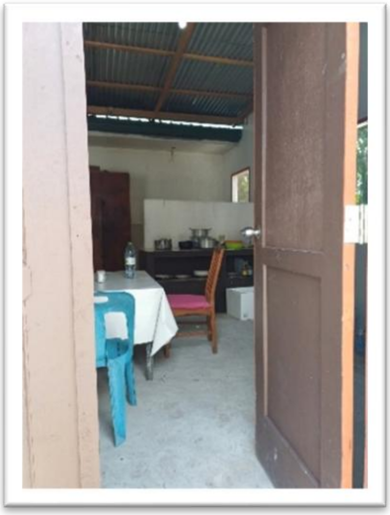

ސްކޫލް ހައުސްތައް

މިނިސްޓްރީގެ ހެންޑްބުކްގެ ދަށުން އަތޮޅުތަކުގެ ވެރިކަންކުރާ ރަށްރަށުގައި ޤާއިމުކުރެވިފައިވާ ސްކޫލް ހައުސްތައް މަރާމާތުކުރުމުގެ މަސައްކަތްތަކެއް ކުރެވިފައިވެއެވެ. ގިނަ ސްކޫލް ހައުސްތަކަކީ އެ ތަންތަނުގެ އުމްރާނީ ހާލަތު ރަނގަޅުކުރަންޖެހިފައިވާ ތަންތަންކަމުން 2 ސްކޫލް ހައުސްއެއް މަރާމާތު ކުރުމުގެ ކަންކަމުގައި މިނިސްޓްރީން އެހީތެރިވެދީފައެވެ. މިގޮތުން ސްކޫލް ހައުސް ހުރި އަތޮޅުތަކަކީ: ހއ، ހދ، ށ، ނ، ރ، ބ، ޅ، ކ، އއ، އދ، ވ، މ، ފ، ދ، ތ، ލ، ގއ، ގދ، ޏ، އަދި ސ އަތޮޅުތަކެވެ.

ސްކޫލް ހައުސްތައް ބިނާކުރުމާއި ބެލެހެއްޓުން

ސްކޫލް ހައުސް		ވެރިރަށް	މިހާރުގެ ހާލަތު
1	ހއ.އަތޮޅު ސްކޫލްހައުސް	ދިއްދޫ	މަރާމާތު ކުރަންޖެހިފައި (ބޭނުން ކުރެވޭ)
2	ހދ.އަތޮޅު ސްކޫލްހައުސް	ކުޅުދުއްފުށި	ބޭނުން ކުރެވޭ
3	ށ.އަތޮޅު ސްކޫލްހައުސް	ފުނަދޫ	ބޭނުން ކުރެވޭ
4	ނ.އަތޮޅު ސްކޫލްހައުސް	މަނަދޫ	މަރާމާތު ކުރަންޖެހިފައި (ބޭނުން ނުކުރެވޭ)
5	ރ.އަތޮޅު ސްކޫލްހައުސް	އުނގޫފާރު	މަރާމާތު ކުރަންޖެހިފައި (ބޭނުން ކުރެވޭ)
6	ބ.އަތޮޅު ސްކޫލްހައުސް	އޭދަފުށި	ބޭނުން ކުރެވޭ
7	ޅ.އަތޮޅު ސްކޫލްހައުސް	ނައިފަރު	ބާވުމުގެ ސަބަބުން އަލުން އިމާރާތް ކުރަންޖެހޭ
8	ކ.އަތޮޅު ސްކޫލްހައުސް	ތުލުސްދޫ	ބާވުމުގެ ސަބަބުން އަލުން އިމާރާތް ކުރަންޖެހޭ
9	އއ.އަތޮޅު ސްކޫލްހައުސް	ރަސްދޫ	ބޭނުން ކުރެވޭ
10	އދ.އަތޮޅު ސްކޫލްހައުސް	މަހިބަދޫ	ބޭނުން ކުރެވޭ
11	ވ.އަތޮޅު ސްކޫލްހައުސް	ފެލިދޫ	ބާވުމުގެ ސަބަބުން އަލުން އިމާރާތް ކުރަންޖެހޭ
12	މ.އަތޮޅު ސްކޫލްހައުސް	މުލި	ބޭނުން ކުރެވޭ
13	ފ.އަތޮޅު ސްކޫލްހައުސް	ނިލަންދޫ	ބޭނުން ކުރެވޭ
14	ދ.އަތޮޅު ސްކޫލްހައުސް	ކުޑަހުވަދޫ	މަރާމާތު ކުރަންޖެހިފައި (ބޭނުން ކުރެވޭ)
15	ތ.އަތޮޅު ސްކޫލްހައުސް	ވޭމަންޑޫ	ބޭނުން ކުރެވޭ
16	ލ.އަތޮޅު ސްކޫލްހައުސް	ފޮނަދޫ	މަރާމާތު ކުރަންޖެހިފައި (ބޭނުން ކުރެވޭ)
17	ގއ.އަތޮޅު ސްކޫލްހައުސް	ވިލިނގިލި	މަރާމާތު ކުރަންޖެހިފައި (ބޭނުން ކުރެވޭ)
18	ގދ.އަތޮޅު ސްކޫލްހައުސް	ތިނަދޫ	ބާވުމުގެ ސަބަބުން އަލުން އިމާރާތް ކުރަންޖެހޭ
19	ޏ.އަތޮޅު ސްކޫލްހައުސް	ފުވައްމުލައް	އަމުއްލަ ފަރާތަކަށް ދިގުމުއްދަތަކަށް ދީފަ

ކައުންސިލްތަކުގެ އައު އޮފީސް އިމާރާތްކުރުން

ރައީސުލްޖުމްހޫރިއްޔާ ޑރ.މުޙައްމަދު މުއިއްޒު ރާއްޖޭގެ އަތޮޅުތަކަށް ކުރެއްވި ދަތުރުފުޅުތަކުގައި، ކައުންސިލްތަކާއި ބައްދަލުކުރައްވައި ކައުންސިލް އިދާރާތަކުގެ އުމްރާނީ ހާލަތު ބައްލަވައި، ކައުންސިލްތަކަށް ދިމާވެފައިވާ ޖާގައިގެ ދަތިކަން ހައްލު ކޮށްދެއްވުމަށް ވަނީ ނިންމަވާފައެވެ.

މި ގޮތުން ރަށު ކައުންސިލްތަކުގެ އިދާރާތަކަށް ދިމާވެފައިވާ ޖާގައިގެ ދަތިކަން ހައްލުކުރުމަށާއި ކައުންސިލްތަކުގެ އިދާރާތަކުގައި ޚިދުމަތް ހޯދުމުގެ ފެންވަރު މަތިކޮށް ރަނގަޅު ކުރުމަށްޓަކައި، މި ހިނގާ 2025 ވަނަ އަހަރުގެ ތެރޭގައި ފަސް ސަރުކާރުން ވަނީ ގިނަ މަސްރޫޢުތަކެއް ކުރިއަށް ގެންދަވާފައެވެ.

މި އަހަރުގެ ތެރޭގައި ކައުންސިލްތަކުގެ އިދާރާއް ބިނާކުރުމަށް ކުރިޔަށްދާ މަސައްކަތްތަކުގެ ތެރޭގައި ކޮންޓްރެކްޓް ފައިނޭންސް އުސޫލުން 55 ކައުންސިލެއްގެ އިދާރާ އިމާރާތްކުރުމާއި، ޗައިނާ ސަރުކާރުގެ ހިލޭ އެހީގައި 50 ކައުންސިލެއްގެ އިދާރާ އިމާރާތްކުރުމުގެ ޕްރޮޖެކްޓް ޑިޒައިން ހެދުން ހިމެނެއެވެ. އަދި ރާއްޖޭގެ އެކި ސަރަހައްދުތަކުގައި ޕީ.އެސް.އައި.ޕީގެ ދަށުން 19 ކައުންސިލްގެ އިދާރާ އިމާރާތްކުރުމުގެ ޢަމަލީ މަސައްކަތް މިވަގުތު ކުރިއަށްގެންދަމުން އަންނަނީއެވެ.

ލޯކަލް ގަވަރމަންޓް އޮތޯރިޓީން މި މިނިސްޓްރީއަށް ބަދަލު ކުރެވިފައިވާ 33 ޕްރޮޖެކްޓްގެ ތެރެއިން 6 ކައުންސިލްގެ އިދާރާއެއްގެ މަސައްކަތް ނިމި ކައުންސިލްތަކާ ވަނީ ހަވާލު ކުރެވިފައެވެ.

ކޮންޓްރެކްޓް ފައިނޭންސް އުސޫލުން، 55 ރަށެއްގެ ކައުންސިލްގެ އިދާރާ އިމާރާތްކުރުމަށް 16 އޮގަސްޓް 2025ގައި ރަސްމީކޮށް ކާޕޮރޭޝަން އޮސްޓެ ކޮންސްޓްރަކްޝަން ޕްރައިވެޓް ލިމިޓެޑް އާއި ވަނީ ހަވާލު ކުރެވިފައެވެ. 10 ނޮވެންބަރު 2025ގެ ނިޔަލަށް މަސައްކަތް ކުރިއަށްގެންދެވިފައިވާ މިންވަރަށް ބަލާއިރު 42 ރަށެއްގައި މިމަޝްރޫޢުގެ މަސައްކަތް ފެށުމަށް ބޭނުންވާ ތައްޔާރީތައް ވަނީ ނިމިފައެވެ.

އަދި ޗައިނާ ސަރުކާރުގެ ހިލޭ އެހީގެ ދަށުން، އިމާރާތްކުރުމަށް ހަމަޖެހިފައިވާ 50 ކައުންސިލްގެ އިދާރާގެ މަސައްކަތް ފަށައިގަތުމުގެ ކުރިން ނިންމަންޖެހޭ ޕްރީބިލްޑިންގ ދިރާސާތައް ކުރުމަށް ބޭކައި، މި އަހަރުގެ ސެޕްޓެންބަރުގެ ތެރޭގައި ޗައިނާގެ ފަންނީ ޓީމެއް ރާއްޖެ ވަޑައިގެން، ކައުންސިލްގެ އިމާރާތްތައް ބިނާކުރުމަށް ކަނޑައަޅާފައިވާ ރަށްތަކުގެ ތެރެއިން 21 ރަށަކަށް ޒިޔާރަތްކޮށް، ޕްރީބިލްޑިންގ ދިރާސާ ނިންމައި، ބާކީ ހުރި ރަށްތަކުގެ ދިރާސާ ހެދުމަށް ބޭނުންވާ މައުލޫމާތު އެ ރަށްތަކުން ހޯދައި، އެ ޑޭޓާ ވަނީ ހަވާލުކުރެވި، ރަށްތަކުން ދިރާސާ ބިމުގެ ބޯޅަމިނަށް ބަލައި އިމާރާތުގެ ޑިޒައިން ހެދުމުގެ މަސައްކަތް ކުރިއަށް ދަނީއެވެ.

ޕީ.އެސް.އައި.ޕީ މަޝްރޫޢުތައް

ރައީސުލްޖުމްހޫރިއްޔާގެ އޮފީހުގެ ނިސްބަތުވާ އެއްގޮތުން، ލޯކަލް ގަވަރމަންޓް އޮތޯރިޓީ (އެލް.ޖީ.އޭ) ގެ ޕަބްލިކް ސެކްޓަރ އިންވެސްޓްމަންޓް ޕްރޮގްރާމް (ޕީ.އެސް.އައި.ޕީ) ގެ ދަށުން ހިންގުމަށް ދިޔަ މަޝްރޫޢުތައް މިނިސްޓްރީއަށް ރަސްމީކޮށް ބަދަލުކުރެވިފައިވަނީ 12 މެއި 2025 ގައެވެ. އެގޮތުން ޖުމްލަ 67 މަޝްރޫޢު މި މިނިސްޓްރީގެ ދަށަށް ބަދަލުކުރެވުނެވެ. މީގެތެރެއިން 34 މަޝްރޫޢު، މި ސަރުކާރުން ހިންގާ 55 ކައުންސިލްގެ އިދާރާ އިމާރާތްކުރުމުގެ މަޝްރޫޢުގެ ތެރޭގައި ހިމެނެއެވެ. ބާކީ އޮތް 33 މަޝްރޫޢުއަކީ "ޕީ.އެސް.އައި.ޕީ ޕްރޮޖެކްޓް" ގެ ނަމުގައި މިހާރު ކުރިއަށް ގެންދާ މަޝްރޫޢުތަކެވެ.

ޕީ.އެސް.އައި.ޕީ ޕްރޮޖެކްޓްގެ ދަށުން، ޖުމްލަ 24 ރަށެއްގައި ކައުންސިލްގެ އިދާރާ އިމާރާތްކުރަން ނިންމާފައިވެއެވެ. އޭގެތެރެއިން 7 ރަށެއްގެ މަސައްކަތް ނިމި 3 ރަށެއްގައި މަސައްކަތް ހިނގަމުން ދެއެވެ. އަދި 6 ރަށެއްގައި މަސައްކަތް އެކި ސަބަބުތަކާ ގުޅިގެން ހުއްޓިފައިވާ އިރު، 8 ރަށެއްގެ ކައުންސިލް އިދާރާގެ މަސައްކަތް ނުފެށިވާކަން ފާހަގަކުރަމެވެ. އެގޮތުން، މަސައްކަތް ނުފެށިވާ ރަށްތަކުގެ ކައުންސިލްގެ އިދާރާތަކާއި، ހުއްޓިފައިވާ އިމާރާތްތަކުގެ މަސައްކަތް ފަށައިގަތުމުގެ ކުރިން ކުރަންޖެހޭ އިދާރީ އަދި، ފަންނީ މަސައްކަތްތައް، މިނިސްޓްރީގެ ފަރާތުން މިހާރު ދަނީ ކުރަމުންނެވެ.

ޕީ.އެސް.އައި.ޕީ މަޝްރޫޢުތަކުގެ ތެރޭގައި ހިމެނޭ 05 ރަށެއްގައި މަސް މާރުކޭޓު ހެދުމަށް ނިންމާފައިވެއެވެ. މިއަހަރުގެ ތެރޭގައި 2 ރަށެއްގައި މަސްމާރުކޭޓު ހެދުމުގެ މަސައްކަތް ކުރިއަށް ގެންދެވިފައިވެއެވެ. އަދި، މި މަޝްރޫޢުގެ ދަށުން 4 ރަށެއްގައި ސަރަހައްދުގެ ވަށާފާރު ރޭނުމަށް ވެސް ހަމަޖެހިފައިވެއެވެ. މި ޤަބުރުތަކުގެ މަޝްރޫޢުގެ ތެރޭގައި 1 ރަށެއްގެ ސަރަހައްދުގެ ވަށާފާރުގެ މަސައްކަތް ވަނީ ނިންމާލެވިފައެވެ.

ރަށްރަށުގެ ޤާއިމުކުރާ ކުޑަކުދިންގެ ޕާކުތައް

ރައީސުލްޖުމްހޫރިއްޔާ ޑރ. މުޙައްމަދު މުޢިއްޒު. 2024 ވަނަ އަހަރު ތެރޭގައި ރާއްޖޭގެ ބައެއް ރަށްތަކަށް ކުރެއްވި ދަތުރުފުޅުތަކުގައި، އެ މަނިކުފާނު ވަޢުދުވާ ދެއްވިއިރު ކުޑަކުދިންގެ ތެރެއިން ބައެއް ކުދިން، އެކުދިން ކުޅެވާނެ ޕާކެއް ނެތިގެން އެ ވާހަކަ ރައީސުލްޖުމްހޫރިއްޔާއަށް ދަންނަވައިގެން، ކުޑަކުދިންގެ ޕާކެއް ނެތް ކޮންމެ ރަށެއްގައި 2026 ވަނަ އަހަރުގެ ނިޔަލަށް ކުޑަކުދިންގެ ޕާކެއް ތަރައްޤީކޮށްދިނުމަށް ރައީސުލްޖުމްހޫރިއްޔާ ވަނީ ނިންމަވާފައެވެ. މިގޮތުން، 57 ރަށެއްގައި ކުޑަކުދިންގެ ޕާކު ތަރައްޤީކުރުމަށް ހަމަޖެއްސެވިފައިވެއެވެ.

މި މަޝްރޫޢުގެ ފުރަތަމަ ފިޔަވަހީގައި، ހިމެނިފައިވާ 12 ރަށުގެ ކުޑަކުދިންގެ ޕާކު ތަރައްޤީކުރުމުގެ މަސައްކަތުގެ އެއްބަސްވުމުގައި ތިން އެސް.ޕީ.އީ އަކާއެކު 29 މާރިޗް 2025ގައި ސޮއިކުރެވިފައިވެއެވެ. ކުޑަކުދިންގެ ޕާކު ތަރައްޤީ ކުރުމުގެ މަސައްކަތް ހަވާލުކޮށްފައިވާ ތިން އެސް.ޕީ.އީ އަދި ފުނަދޫ ކޯޕަރޭޝަން ލިމިޓެޑާއި، އާރް.ޑީ.ސީއާއި އެމް.ޓީ.ސީ.ސީއެވެ. ފުނަދޫ ކޯޕަރޭޝަން ލިމިޓެޑާއި 6 ރަށެއްގައި ޕާކު ތަރައްޤީ ކުރުމުގެ މަސައްކަތް ހަވާލުކޮށްފައިވެއެވެ. އަދި އާރް.ޑީ.ސީއާ ހަވާލުކޮށްގެން ކުރިއަށް ގެންދަނީ 2 ރަށެއްގައި ޕާކު ހެދުމުގެ މަސައްކަތެވެ. އަދި އެމް.ޓީ.ސީ.ސީއާ ހަވާލުކޮށްގެން 4 ރަށެއްގައި މި މަޝްރޫޢު ކުރިއަށް ގެންދިއުމަށް ނިންމިފައިވެއެވެ. މި ޕްރޮޖެކްޓްގެ މޮނިޓަރިންގ ޝީޓްގައި ހަމަޖެހިފައިވާ ކަންކަމުގެ 33.33% މަސައްކަތް ވަނީ ނިމިފައެވެ. އަދި ޕާކު ހެދުމުގެ މަސައްކަތަށް ބަލާއިރު، ކޮންސްޓްރަކްޝަންގެ މަސައްކަތުގެ 16.67% ވަނީ ނިމިފައެވެ.

ކުޑަކުދިންގެ ޕާކު ތަރައްޤީ ކުރުމުގެ ދެވަނަ ފިޔަވަހީގައި 40 ރަށެއްގައި ކުޑަކުދިންގެ ޕާކު ހެދުމަށް ކައުންސިލުތަކާއި، މިޕާކުތަކުން ތަރައްޤީ ކުރުމުގެ މަސައްކަތް އެޗް.ޑީ.ސީއާ ހަވާލުކުރުމަށް ނިންމާފައިވެއެވެ. އަދި މި 40 ރަށުގެ ތެރެއިން 32 ރަށެއްގައި ޕާކު ހެދުމުގެ އަމަލީ މަސައްކަތް ފެށުމަށް މަސައްކަތުގެ އެއްބަސްވުމުގައި 10 ނޮވެމްބަރު 2025ގައި ވަނީ އެޗް.ޑީ.ސީއާއެކު ސޮއިކުރެވިފައެވެ. ބާކީ 8 ރަށަކީ ހަމައެކަނި ޕާކު ސެޓް ބޭނުންވާ ރަށްރަށެވެ.

މަސައްކަތް ނުފެށި ހުރި ރަށްތަކަށް ބޭނުންވާ، ޕާކުތަކުގައި ބަހައްޓާ އާލާތްތަކާއި ޕާކު ސެޓްތަކާއި އަދި ޕާކު މަރާމާތު ކުރުމަށް ބޭނުންވާ 73 ރަށެއްގެ ޕާކު ސެޓާއި އަދި ސަރުކާރު ހިއްސާވާ ކުންފުނިތަކާ މިގޮތު ހަވާލުކުރެވިފައިވާ ޕާކުތަކަށް ބޭނުންވާ ޕާކު ސެޓްތައް ހިމަނައިގެން ޖުމްލަ 129 ޕާކަށް ބޭނުންވާ އެއް ސާމާނު ބަލުން ޕްރޮކިއުމަންޓް އުސޫލުގެ ދަށުން އެސް.ޓީ.އޯ އާއި ހަވާލުކުރުމުގެ ޙާއްޞަ ގޮތަކުގެ މަސައްކަތް ދަނީ ކުރަމުންނެވެ.

ކައުންސިލްތަކަށް ފުރި ބިލްޑިންގްތައް ހަވާލުކުރުން

ލާމަރުކަޒީ އުސޫލުން އިދާރީ ދާއިރާތައް ހިންގުމަށް ކަނޑައަޅާފައިވާ ދުސްތޫރީ މަޤްސަދުތަކާއި، ދިވެހިރާއްޖޭގެ އިދާރީ ދާއިރާތައް ލާމަރުކަޒީ އުސޫލުން ހިންގުމުގެ ޤާނޫނު (ޤާނޫނު ނަންބަރު: 7/2010)ގެ މަޤްސަދުތައް ޙާޞިލުކޮށް ޤައުމީ ތަރައްޤީގެ ތަނަވަސްކަމާ އެއްގޮތަށް ކުރުމަކީ މި ސަރުކާރުން ހުއްޓެވި އިސްކަމެއް ދީގެން ކަމެކެވެ.

މިގޮތުން، ދަތުރުފަތުރުގެ ޚިދުމަތަކީ، މި ސަރުކާރުން މުހިންމު އިސްކަމެއްދޭ ކަމަކަށްވުމާއި އަދި ލާމަރުކަޒީ ނިޒާމު ހަރުދަނާ ކުރުމަކީ ސަރުކާރުގެ މުހިންމު ސިޔާސަތެއް ކަމުގައި ވާތީ، "އިންޓަގްރޭޓެޑް ނޭޝަނަލް ފެރީ ނެޓްވޯކް މަޝްރޫޢު" އެއް ތަޢާރަފްކޮށްފައިވެއެވެ. މި މަޝްރޫޢު ގެ ދަށުން އެމް.ޓީ.ސީ.ސީ އިން ފޯރުކޮށްދޭ ފެރީ ޚިދުމަތަށް ޓްރާންސްޕޯޓް މިނިސްޓްރީ

ގުދުވެރިކަން، ރަށު ކައުންސިލުތަކާ ހަވާލުކުރުމުގެ މަސައްކަތްތަކަށް މި މިނިސްޓްރީއިން ދަނީ ކުރަމުންނެވެ. މި ގޮތުން 1 ޖޫން (ހއ.، ހދ. އަދި ށ. އަތޮޅު) ގައި ގާއިމުކޮށްފައިވާ ފެރީ ޓަރމިނަލް، އެ ޓަރމިނަލް ނިސްބަތްވާ ރަށްރަށުގެ ކައުންސިލުތަކާ ހަވާލުކުރެވިފައެވެ.

އަދި، "އިންޓަގްރޭޓެޑް ނޭޝަނަލް ޓްރާންސްޕޯޓް ފެރީ ނެޓްވޯކް މަޝްރޫޢު" ގެ ދަށުން ޖޫން 1 (ހއ. ހދ. އަދި ށ. އަތޮޅު)ގެ 27 ފެރީ ޓަރމިނަލްގެ ހަރުމުނާ އުކުޅަވާލައި، 23 ފެރީ ޓަރމިނަލާއެކު ވަނީ ސޮއިކުރެވިފައެވެ.

މި މަޝްރޫޢުގެ ސަބަބުން މި ޒޯންގައި ދިރިއުޅޭ ރައްޔިތުންނަށް ފަސޭހަކަމާއެކު އެއްރަށުން އަނެއް ރަށަށް ދަތުރުކުރުމުގެ މަގު ފަހިވެގެންދިއުމާއެކު ފެރީގެ ޚިދުމަތް ބޭނުން ކުރެވޭ ފަދަ ރައްޔިތުންގެ ޢަދަދު ވަރަށް ގިނަވެގެން ދާނެއެވެ. އެގޮތުން ހަވާލު ކުރެވުނު ތަންތަން ތިރީގައި މިވަނީއެވެ.

#	ރަށުގެ ނަން	ފެރީ ޓަރމިނަލްގެ ބާވަތް	#	ރަށުގެ ނަން	ފެރީ ޓަރމިނަލްގެ ބާވަތް
1	ހއ. އިހަވަންދޫ	ކަނެކްޓިންގް ޓަރމިނަލް	13	ހދ. ހަނިމާދޫ	ކަނެކްޓިންގް ޓަރމިނަލް
2	ހއ. ހޯރަފުށި	ކަނެކްޓިންގް ޓަރމިނަލް	14	ހދ. ނޮޅިވަރަމް	ފެރީ ސްޓޮޕް
3	ހއ ދިއްދޫ	ކަނެކްޓިންގް ޓަރމިނަލް	15	ހދ. ފިނޭ	ފެރީ ސްޓޮޕް
4	ހއ. އުލިގަމު	ފެރީ ސްޓޮޕް	16	ހދ. ވައިކަރަދޫ	ފެރީ ސްޓޮޕް
5	ހއ. ބާރަށް	ފެރީ ސްޓޮޕް	17	ހދ. ކުމުންދޫ	ފެރީ ސްޓޮޕް
6	ހއ. ތުރާކުނު	ފެރީ ސްޓޮޕް	18	ހދ. ނެއްލައިދޫ	ފެރީ ސްޓޮޕް
7	ހއ. މާރަންދޫ	ފެރީ ސްޓޮޕް	19	ށ. ބިލެއްފަހި	ކަނެކްޓިންގް ޓަރމިނަލް
8	ހއ. މޮޅަދޫ	ފެރީ ސްޓޮޕް	20	ށ. ފުނަދޫ	ކަނެކްޓިންގް ޓަރމިނަލް
9	ހއ. ތަކަންދޫ	ފެރީ ސްޓޮޕް	21	ށ. ގޮއިދޫ	ފެރީ ސްޓޮޕް
10	ހއ. ވަށަފަރު	ފެރީ ސްޓޮޕް	22	ށ. ކޮމަންޑޫ	ފެރީ ސްޓޮޕް
11	ހއ. މުރައިދޫ	ފެރީ ސްޓޮޕް	23	ށ. ލައިމަގު	ފެރީ ސްޓޮޕް
12	ހދ. ނައިވާދޫ	ފެރީ ސްޓޮޕް	24	ށ. ފޯދޫ	ފެރީ ސްޓޮޕް

ފަޅުރަށްތައް ހަވާލުކުރުމުގެ ޕްރޮގްރާމް

މާލީގޮތުން ކައުންސިލްތަކަށް ބާރުވެރިކުރުމުގެ ގޮތުން ރާއްޖޭގެ ބައެއް ރަށު ކައުންސިލްތަކުގެ އިދާރީބޭފުޅުންގެ ބައެއްގެ ގޮތުގައި ރާއްޖޭގެ ބައެއް ފަޅުރަށްތަކާއި ފަޅުފަށް ހަވާލުކުރެވިފައިވެއެވެ. އެގޮތުން، މަސްވެރިކަމާއި ދަނޑުވެރިކަމާއި އިޤްތިޞާދީ ބޭނުންތަކަށް ދިރުވައި، އެ ޤާނޫނުބޭނުންތަކަށް ކުރެވޭގޮތަށް ކައުންސިލްތަކާ، އެއްބަސްވުމުގެ ދަށުން ހަވާލުކުރުމާ ފަޅުރަށްތައް އެ ރަށެއް ނިސްބަތްވާ ކައުންސިލަކާ ހަވާލުކުރުމުގެ މަސައްކަތް ދަނީ ކުރިއަށްގެންދަމުންނެވެ.

މި ގޮތުން ކުރެވުނު މަސައްކަތްތަކަށް ބަލައިލާއިރު، 12 ކައުންސިލަކުން 15 ޕްރޮޕޯސަލް ހުށަހަޅާފައިވެއެވެ. ޕްރޮޕޯސަލްތައް ވަޒަންކުރުމަށް ސަރުކާރުގެ ކަމާބެހޭ އިދާރާތަކުން ޝާމިލުވާ ގޮތަށް އެކުލަވާލެވިފައިވާ ކޮމިޓީން ހުރިހާ ޕްރޮޕޯސަލްތައް ވަޒަންކޮށް ވަނީ ނިންމާފައެވެ.

އެ ގޮތުންމިހާރަށް މަސްވެރިކަމާއި ދަނޑުވެރިކަމާއި އިޤްތިޞާދީ ބޭނުންތައް ފިޔަވައި އެހެންބޭނުންތަކަށް 7 ކައުންސިލަކަށް 8 ފަޅު ރަށެއްވަނީ ހަވާލުކޮށްދީފައެވެ.

ށ. ގައްލައިދޫ	ށ. ކޮމަންޑޫ ކައުންސިލް
ރ. ހިބޫދު	ރ. ދުވާފަރު
ރ. ނެޔޮ	ރ. އިނގުރައިދޫ ކައުންސިލް
އދ. ފެންފުށި	އދ. އަތޮޅު ކައުންސިލް
އދ. މިނިމަސްގަލި	
ތ. ކަކޮގަސް	ތ. ވަންދޫ ކައުންސިލް
ލ. ބޮޑުމާބަގި	ލ. މާވަށު ކައުންސިލް
ގއ. ކުނަންދުވާ	ގއ. ދާންދޫ

ރައީސުލްޖުމްހޫރިއްޔާ ދެއްވާ ރޯދަހަދިޔާ ރާއްޖޭގެ ގޭބިސީތަކަށް ބެހުމުގެ މަސައްކަތް

ރައީސުލްޖުމްހޫރިއްޔާ ޑރ. މުޙައްމަދު މުއިއްޒުގެ ރިޔާސީ ވަޢުދުތަކާ އެއްގޮތަށް ގޮތުގެމަތިން، ކޮންމެ އަހަރެއްގެ ރަމަޟާން މަހާ ގުޅިގެން ދިވެހި ކޮންމެ ގޭބިސީއަކަށް ރޯދަ ހަދިޔާ ފޯރުކޮށްދިނުމުގެ މަސައްކަތް ވޭތުވެދިޔަ އަހަރުތަކުވެސް ކުރިއަށް ގެންދެވިފައިވެއެވެ. މިގޮތުން، ރޯދަ ހަދިޔާ ބެހުމަށް ގާތުގައި ރަށްރަށުގެ ގޭބިސީތަކުގެ އަދަދު ކައުންސިލުތަކުން ދުރުވެރިކޮށް ހުށަހަޅައި، ރޯދަ ހަދިޔާ ރާއްޖޭގެ މިހާރު ދިރިއުޅޭ ހުރިހާ ރަށްރަށަށް ފޯރުކޮށްދެވިފައެވެ. ރޯދަ ހަދިޔާ ލިބުމަށް ކޮންމެ ދިވެހި އާއިލާއަކަށްވެސް އެދޭ އަދި ބޭނުންވާ ކަމެއްކަން މިމަސައްކަތުގެ ތެރެއިން ފާހަގަކުރެވިފައެވެ. ރޯދަ ހަދިޔާގެ ގޮތުގައި 1446 ވަނަ އަހަރުގައި ގައި ބަހާލެވިފައި ކޮންމެ ގޭބިސީއަކަށް މަސްދުވަހުގެކާޑުތަކެވެ. މި ގޮތުން، މާލެ ފިޔަވައި ރަށްރަށުގައި ސިޓީތަކާއި ގޭބިސީއަށް 59920 (ފަންސާސް ނުވަހާސް ނުވަސަތޭކަ ވިހި) ރޯދަ ހަދިޔާ "މަސްދުވަހުގެކާޑު" ބަހާލެވިފައެވެ.

ރޯދަ ހަދިޔާ ދިވެހި ގޭބިސީތަކަށް ފޯރުކޮށްދިނުމުގައި ސްޓޭޓް ޓްރޭޑިންގ އޯގަނައިޒޭޝަން (އެސްޓީއޯ) އާއި މޯލްޑިވްސް އިންޑަސްޓްރިއަލް ފިޝަރީޒް ކޯޕަރޭޝަން (މިފްކޯ) އާއި މޯލްޑިވްސް ޕޯސްޓް ސަރވިސަސްއާއި ކައުންސިލުތަކުގެ ފުރިހަމަ އެއްބާރު ލިބިގެން މިނިސްޓްރީއަށް ލިބިފައެވެ. ކައުންސިލުތަކުން ލިބުނު ގެންނެވި ޑިސްޓްރިބިއުޓަރަކަށް މަސްދުވަހުގެކާޑް ފޯރުކޮށްދެއްވާ އެސްޓީއޯ އިންނެވެ. އަދި މަސްދުވަހުގެކާޑުތައް ރަށްރަށުގެ ބަނދަރުތަކުން ގެންގޮސް ގުދަންތަކުގައި ގޭބިސީތަކަށް ފޯރުކޮށްދިނުމުގެ ބުރަ މަސައްކަތްތަކެއް ކުރައްވާ ކައުންސިލުތަކުންނެވެ. މާލޭގައި މަސްދުވަހު ކާޑުތައް ބެހުމުގެ މަސައްކަތް އިންތިޒާމު ކުރުމުގައި އިސް ދައުރެއް އަދާކޮށްދެއްވީ މިނިސްޓްރީގެ ފިނޭންސްއާއި މުވައްޒަފުންނެވެ.

އީދު ދުއްވުމުގެ މަޝްރޫޢު

އީދުގެ މުނާސަބަތާ މުސްލިމުންގެ ހިތްތަކަށް އުފާވެރިކަން ގެނެސްދޭ މުނާސަބަތަކަށްވީ ހިނދު، މި އުފާވެރިކަން އިތުރުކޮށް، މުޖުތަމަޢުގެ އެއްބައިވަންތަކަމާއި އެއްބައިއެކުވެރިކަން ދަމަހައްޓައި، އިޖުތިމާޢީ ގުޅުންތައް ބަދަހިކުރުމުގެ ގޮތަށް މަޝްހޫރުގައި ފިތުރު އީދާއި އަޟްޙާ އީދުގެ މުނާސަބަތާ ދިމާކޮށް ރައްޔިތުން ޖަމާވެ ފާހަގަކުރުމަށް ރައީސުލްޖުމްހޫރިއްޔާ ޑރ. މުޙައްމަދު މުއިއްޒު ޚާއްޞަ އިސްކަމެއް ދެއްވާ ކަމެކެވެ.

އީދު ކުލަގަދަކޮށް ފާހަގަކުރުމަށް ރައީސުލްޖުމްހޫރިއްޔާ ޑރ. މުޙައްމަދު މުއިއްޒު ނިންމެވުމާއި ގުޅިގެން، ހިޖުރައިން 1446 ވަނަ އަހަރުގެ ފިތުރުއީދާއި، އަޟްޙާއީދުގެ މުނާސަބަތުގައި މާލެއާއި ސިޓީތަކާއި އަތޮޅުތަކުގެ ފެހިކަންކުރާ ރަށްރަށާއި ކޮންމެ އަތޮޅެއްގެ އާބާދީގެ ގޮތުން އެންމެ ބޮޑު 4 ރަށްރަށުގައި އީދު ބަހައްޓުމާ ދުއްވުމުގެ ޙަރަކާތްތައް ކުރިއަށް ގެންދެވިފައެވެ. އެގޮތުން، އިސްލާމީ ތަހުޒީބާއި ރަވާޖުކުރުގައި ކުޅިވަރުތަކާއި ބޮޑެތި ޙަރަކާތްތައް ދުއްވުމުގައި ކުރެވިފައެވެ.

އެކަން ކުޅިވެރިން ދުއްވެމުން ރާއްޖޭގެ ވަރަށް ގިނަ ރަށްރަށުން، އީދުގެ އުފާވެރިކަން ދުރާ ކަމެކެވެ. އަދި އީދުގެ މުނާސަބަތުގައި ރަށުގެ ބޮޑު މަސްދުވަހުގައި ސްޕޯޓްސް ސްކޯޓަސް މަނުކުޅިވަރު ބޮޑެތިރާ އުޅެ އިސްތިޤުބާލުކުރެއްވިއެވެ. ވޮލީބޯ ދިރާ ދެ އަހަރުގައި މި މަސައްކަތުގައި ސްޓޭޓް އިލެކްޓްރިކް ކޮމްޕެނީ (ސްޓެލްކޯ) އާއި ފެނަކަ ކޯޕަރޭޝަނާއި ރަށްރަށުގެ ސިޓީކައުންސިލްތަކުގެ ކައުންސިލްތަކުން ވަރަށް ފުރިހަމަ އެއްބާރުލުމާއި އެހީތެރިކަން މިނިސްޓްރީއަށް ދެއްވާފައެވެ.

ރައީސުލްޖުމްހޫރިއްޔާގެ ނިންގުވުމާއި އެއްގޮތަށް އީދު ދިއްލުމުގެ ކަންކަން ހަރުދަނާ ގެންދިއުމަށްޓަކައި، ރައީސުލްޖުމްހޫރިއްޔާގެ އޮފީހާއި، މި މިނިސްޓްރީއާއި، މިނިސްޓްރީ އޮފް ފިނޭންސާއި، ސްޓޭޓް އިލެކްޓްރިކް ކޮމްޕެނީ (ސްޓެލްކޯ) އާއި، ފެނަކަ ކޯޕަރޭޝަން ލިމިޓެޑް މަސައްކަތް ކުރުމުގެ ނިޒާމެއް އެކުލަވާލެވުނެވެ. މިގޮތުން މިކަމަށް ބޭނުންވާ ތަކެތި ރާއްޖެއިން ބޭރުން ގެނައުމުގެ ކަންތައް ހުރިހާ ގެންދަވާފައިވަނީ ސްޓެލްކޯއިންނެވެ. އަދި ތަކެތި ރަނގަޅަށް ފޮނުވުމުގެ މަސައްކަތް ކޮށްދެއްވައިވަނީ، މި މިނިސްޓްރީއާއި، ސްޓެލްކޯއާއި، ފެނަކަ ކޯޕަރޭޝަން ލިމިޓެޑާ ގުޅިގެންނެވެ. ރަނގަޅުކަމައި ގިޖެގޮތަކާއި ލައިޓްތައް ޖަހުމުގެ މަސައްކަތް ކޮށްދެއްވައިވަނީ މި މިނިސްޓްރީގެ ބެލުމުގެ ދަށުން ކައުންސިލްގެ އިދާރާތަކާއި، ސްޓެލްކޯ އަދި ފެނަކަ ކޯޕަރޭޝަން ލިމިޓެޑާ ގުޅިގެންނެވެ. އަދި މާލެ ސިޓީއާއި ސިޓީތަކުގައި ޒީނަތްތެރިކޮށްފައިވާ ޕަބްލިކް ވާރކްސް ޚިދުމަތްތަކުގެ މުވައްޒަފުން ހަމަޖެ ގޮތުން މި މަސައްކަތުގައި ބައިވެރިވެފައިވެ.

ޑިއުޓީ މާފުކޮށް ދިނުން

ދިވެހިރާއްޖޭގެ އެކްސްޕޯޓް އިމްޕޯޓް ޤާނޫނުން، ރައީސުލްޖުމްހޫރިއްޔާއަށް ލިބިދޭ އިޚްތިޔާރުގެ ދަށުން އިމްޕޯޓް ޑިއުޓީ މާފުކުރުމަށް ޢަމަލު ކުރާ އުސޫލުގެ 8 ވަނަ މާއްދާގެ (ހ) އަދި (ށ) އަށް ރިޢާޔަތްކޮށް، ރަށްރަށުގެ ކައުންސިލްތަކުގެ އިދާރާތަކަށް ބޭނުންވެގެން، އެ އިދާރާތަކުން ރާއްޖެއިން ބޭރުން އެތެރެކުރާ ކުނިގޮނޑު ފިނިކަރުތަކާއި މަގު ބައްތިއާއި ފެން އަރުވާ ވަޔާން ފަދަ ތަކެތީގެ ޑިއުޓީ މާފުކުރުމުގެ މަސައްކަތް މި މިނިސްޓްރީ މެދުވެރިވެގެން ކައުންސިލްތަކަށް ކޮށްދީފައިވެއެވެ. މީގެ ސަބަބުން ރަށްރަށުގެ ކައުންސިލްތަކަށް ފައިސާގެ ގޮތުން ދައުލަތަށް ދައްކަންޖެހޭ ބޮޑެތި އަދަދުތަކެއް ސަލާމަތްވެ އަދި ރައްޔިތުންނަށް ބޭނުން މަންފާތަކެއް ލިބިދީފައިވެއެވެ. މިގޮތުން ތިރީގައި މިވާ ތަފްސީލަކީ މި ހިނގާ 2025 ވަނަ އަހަރު ކައުންސިލްތަކަށް ޑިއުޓީ މާފުކޮށްދީފައިވާ ތަފްސީލެވެ. ޑިއުޓީ މާފުކޮށްދީފައިވާ ރަށްރަށާއި ފިހާރަތް އަދި މުދަލުގެ ތަފްސީލު ތިރީގައި މިވަނީއެވެ.

#	އަތޮޅާއި ރަށް	ބާވަތް	ތާރީޚް	އަދަދު
01	ކ. ގުރައިދޫ ކައުންސިލް	މަގު ބައްތި	07.02.2025	USD 6800
02	ކ. ގުރައިދޫ ކައުންސިލް	މަގުބައްތި ފަންބާން	24.02.2025	69,945.12
03	ހދ. ކުޅުދުއްފުށީ ސިޓީ ކައުންސިލް	މަލްޓިފަންކްޝަނަލް ސްވީޕަރ	11.05.2025	USD 49,750.00
04	ލ.ކުނަހަންދޫ ކައުންސިލް	އެކްސްކަވޭޓަރ	11.05.2025	USD 14,100
05	ސ.ފޭދޫ ކައުންސިލް	އެކްސްކަވޭޓަރ	13.05.2025	USD 19200
06	ތ.ހިރިލަންދޫ ކައުންސިލް	ބެކްހޯލޯޑަރ	29.07.2025	US$13,435
07	ސ.ފޭދޫ ކައުންސިލް	އެކްސްކަވޭޓަރ	13.05.2025	USD 19200

08	ތ.ބުރުނި ކައުންސިލް	އެކްސްކަވޭޓަރ	30.07.2025	USD 24790.00
09	ކ.ގާފަރު ކައުންސިލް	ބެކްހޯލޯޑަރ	28.09.2025	MVR 157,551.38
10	ވ.ފުލިދޫ ކައުންސިލް	އެކްސްކަވޭޓަރ	30.09.2025	US$12500
11	އއ.އުކުޅަސް ކައުންސިލް	އެކްސްކަވޭޓަރ	12.10.2025	US$17500
12	ހއ. މުރައިދޫ ކައުންސިލް	ފެންއަރުވާ ވެގަން	23.10.2025	US$ 3370.50

ބައިނަލްއަޤުވާމީ ފަރާތްތަކާއެކު ގުޅުން ޤާއިމުކުރުން

ވޭތުވެ ދިޔަ އަހަރުވެސް ރާއްޖެއިންބޭރުގެ އެކި ފަރާތްތަކާއި، ބައިނަލްއަޤްވާމީ ޖަމްޢިއްޔާ، ޖަމާޢަތްތަކާއިއެކު އެކުބައްދަލުވުންތަކެއް ބޭއްވި، ބައިނަލްއަޤްވާމީ ފަރާތްތަކާއެކު ގުޅުން ޤާއިމުކުރުމުގެ މަސައްކަތްތަކެއްވެސް ކުރިއަށްދިޔައެވެ. ތިރީގައި ބަޔާންކުރެވިފައި އެވަނީ މިފަދަ ބައެއް ބައްދަލުވުންތަކާއި އަދި ބޭރުގެ ވަފްދުތަކުން މި ވަޒާރާއަށް ކުރައްވާފައިވާ ޒިޔާރަތްތަކާއި، ބައިވެރިވެފައިވާ ބައްދަލުވުންތަކާއި ލިބިފައިވާ ހިލޭއެހީތަކުގެ ތަފްސީލެވެ.

މިނިސްޓަރ އާދަމް ޝަރީފް އުމަރު ރާއްޖެއިން ބޭރަށް ކުރެއްވި ދަތުރުފުޅުތައް

5-7 ފެބްރުއަރީ 2025 ގައި ފިލިޕީންސްގެ މަނީލާގައި ބޭއްވި އޭޝިއަން ގަވަރމަންޓް ޕާޓްނަރޝިޕް އޭޝިއާ އަދި ޕެސިފިކް ރީޖަނަލް ބައްދަލުވުމުގައި މިނިސްޓްރީގެ ފަރާތުން ވަޒީރު އަލްފާޟިލް އާދަމް ޝަރީފް އުމަރުގެ އިތުރުން ސްޓޭޓް މިނިސްޓަރ މުޙައްމަދު މާހިރާއި އެލްޖީއޭ އަދި ލޯކަލް ކައުންސިލްތަކުގެ މަންދޫބުން ބައިވެރިވެވަޑައިގެންނެވިއެވެ. މި ބައްދަލުވުމުގައި ވަނީ ސަރުކާރުތަކުގެ އިސް ފަރާތްތަކާއި، މަދަނީ ޖަމްޢިއްޔާތަކުގެ ޖަމާޢަތްތަކުގެ އިސްފަރާތްތަކާއި، އަދި އޭޝިއާ އަދި ޕެސިފިކް ސަރަޙައްދުގެ އެކި ޤައުމުތަކުން ގޮސް ނިސްބަތް ފަރާތްތަކާއި ބައިނަލްއަޤްވާމީ އަދި ސަރަޙައްދީ ޖަމްޢިއްޔާ ޖަމާޢަތްތަކުގެ މަންދޫބުން ބައިވެރިވެ އެފަރާތްތަކުގެ ތަޖުރިބާތައް، ބެސްޓް ޕްރެކްޓިސްތަކާއި ސަރުކާރުގެ މަސްއޫލިއްޔަތު ކުރިއަރުވާނެ ގޮތުގެ މަޢުލޫމާތާއި އަދި މި ޕްރޮޖެކްޓްސްތަކުން ތަންފީޛު ކުރުމަށް ހުރި ގޮންޖެހުންތައް ހިއްސާކުރެވިފައެވެ.

ނޮވެމްބަރ 2024 ގައި ޖަޕާނުގެ ސިޓޮއާންގައި ބޭއްވި އިންޓަރނޭޝަނަލް ފްރެންޑްޝިޕް ސިޓީސް ކޮންފަރެންސް އެންޑް ޑިވެލޮޕްމަންޓް ކޮންފަރެންސްގައި ވަޒީރުގެ އަލްފާޟިލް އާދަމް ޝަރީފް އުމަރުގެ އިތުރުން ސްޓޭޓް މިނިސްޓަރ މުޙައްމަދު ޝާހިދާއި ސީނިއަރ ޕޮލިޓިކަލް ޑިރެކްޓަރ އިބްރާހިމް މުޙައްމަދު ބައިވެރިވެވަޑައިގެންނެވިއެވެ. މި ބައްދަލުވުމުގައި މިނިސްޓްރީ އިން ކުރަމުންދާ މަސައްކަތްތަކާއި ހިއްސާކުރުމާއި، ލާމަރުކަޒީ ނިޒާމާ ބެހޭގޮތުން މަޝްވަރާކުރުމާއި އަދި އިޤްތިސާދީ، އިޖްތިމާޢީ އަދި ސަޤާފީ ކުރިއެރުމަށް ނެޓްވަރކް ކުރުމުގެ ފުރުސަތު ލިބިފައިވެއެވެ.

މިނިސްޓަރ އާދަމް ޝަރީފް އުމަރު ބައްދަލުކުރެއްވި ބޭރުގެ ފަރާތްތަކާއި ބާއްވާފައިވާ ބައްދަލުވުންތައް

- އިންޓަރނޭޝަނަލް ރިޕަބްލިކަން އިންސްޓިޓިއުޓްގެ މަންދޫބުން
- ކެނެޑާއިން ރާއްޖެއަށް ކަނޑައެޅުއްވާފައި ހުންނަވާ ސަފީރު އެރިކް ވޯލްޝް
- ޖަޕާނުން ރާއްޖެއަށް އަލަށް ކަނޑައެޅުއްވި ސަފީރު ޓާކޭޝީ ޝިއޮނޮހަރަ

- ޖަޕާނުން ރާއްޖެއަށް ކަނޑައަޅުއްވާފައި ހުންނަވާ ސަފީރު އިޝިކަވާ ހިރޮޝި
- USAID ގެ މަންދޫބުން
- ދައުރު ފުރިހަމަ ކުރެއްވުމަށްފަހު އެނބުރި ވަޑައިގެންނެވި UNDP ގެ ރެޒިޑެންޓް ރެޕްރެޒެންޓެޓިވް އެންރިކޯ ގަވްލިއާ
- އަލަށް މަޤާމާއި ޙަވާލުވެވަޑައިގެންނެވި UNDP ގެ ރެޒިޑެންޓް ރެޕްރެޒެންޓެޓިވް އަކިކޯ ސުޒާކީ
- UN ރެޒިޑެންޓް ކޯޑިނޭޓަރ ހަނާ ޗަންގް
- އިނގިރޭސިވިލާތުން ރާއްޖެއަށް ކަނޑައަޅުއްވާފައި ހުންނަވާ ހައިކޮމިޝަނަރ ނިކް ލޯ
- ސައުދީ އަރަބިއްޔާއިން ރާއްޖެއަށް ކަނޑައަޅުއްވާފައި ހުންނަވާ ސަފީރު ޙަމްދާ ހަސަން އަލްޤަޙްޠާނީ
- UNDP ގެ ރީޖަނަލް ގަވަރނަންސް އެޑްވައިޒަރ ޖެއާނާ ބޯރޯޒް
- ނޯރވޭގެ ނޭޝަނަލް އެސޯސިއޭޝަން އޮފް ރޫރަލް މުނިސިޕަލިޓީސްގެ މަންދޫބުން
- ބަންގްލަދޭޝްއިން ރާއްޖެއަށް ކަނޑައަޅުއްވާފައި ހުންނަވާ ސަފީރު ޑރ. އެމް.ޑީ ނަޒްމުލް އިސްލާމް
- ސްރީލަންކާއިން ރާއްޖެއަށް ކަނޑައަޅުއްވާފައި ހުންނަވާ ސަފީރު މުޙައްމަދު ރިޒްވީ ހަސަން

ބޭރުގެ ވަފްދުތަކުން މި ވުޒާރާއަށް ކުރައްވާފައިވާ ޒިޔާރަތްތަކާއި ލިބިފައިވާ ހިލޭއެހީ

- ޗައިނާގެ ޝިންޖަންގް އޮޓޮނޮމަސް ރީޖަންގެ ހާމީ ސިޓީގެ ވަފްދެއް ވަނީ 2024 ވަނަ އަހަރުގެ ޑިސެމްބަރ މަހު މި ވުޒާރާއަށް ޒިޔާރަތް ކުރައްވާފައެވެ. މި ދަތުރުގައި ހާމީ ސިޓީގެ ފަރާތުން ކ. ގުރައިދޫއަށް ވަނީ 100 ސޯލަރ ސްޓްރީޓް ލައިޓް ހަދިޔާކުރައްވާފައެވެ.
- ޗައިނާގެ ހުނާން ޗާންޝާއިން ޕްރޮވިންސްގެ ދަތުރުން ކ.މާފުށިއަށް ވަނީ 170 ސޯލަރ ސްޓްރީޓް ލައިޓް ހަދިޔާކުރައްވާފައެވެ.
- ޗައިނާގެ ހުނާން ޗާންޝާއިން ޕްރޮވިންސްގެ ދަތުރުން ތ.ވޭމަންޑޫއަށް ވަނީ ރޮލް ސޯލާރެއް ހަދިޔާކުރައްވާފައެވެ.
- ޗައިނާގެ ސްޓޫޖް މުނިސިޕަލް ގަވަރމަންޓްގެ 9 މެމްބަރުންގެ ވަފްދަކުން ވަނީ މި ވުޒާރާގެ އިސްވެރިންނާއި ބައްދަލުކުރައްވާފައެވެ.
- ޖަޕާނުގެ އޮޓެވަރާ ސިޓީގެ މޭޔަރ ހިރޯކާޒުން، އެސިޓީގެ ވަފްދަކުން ވަނީ މި ވުޒާރާއަށް ޒިޔާރަތްކުރައްވާފައެވެ. މި ދަތުރުފުޅުގައި މި ވަފްދުންވަނީ ފުވައްމުލަކު ސިޓީއަށް ދަތުރުކުރައްވައި، އެ ސިޓީއާއިއެކު ސިސްޓަރ ސިޓީ ގުޅުން ޤާއިމުކުރުމަށް މަޝްވަރާކުރައްވާފައެވެ. މި ވަފްދުން ފުވައްމުލަކު ސިޓީއަށް ކުރެއްވި ދަތުރުފުޅުގައި، ގެފުއްޗި މިނިސްޓަރ މުޙައްމަދު ޢަލީ ބައިވެރިވެވަޑައިގެންނެވިއެވެ.

ރައީސުލްޖުމްހޫރިއްޔާ ދަތުރުފުޅުތަކާ ގުޅިގެން އެޑްވާންސްކޮށް ކުރާ މަސައްކަތްތައް

ރައްޔިތުންނާ ގާތުން ރައީސުލްޖުމްހޫރިއްޔާ ޑރ. މުޙައްމަދު މުއިއްޒު އަތޮޅުތަކަށް ކުރައްވާ ދަތުރުފުޅުތަކާއި ގުޅިގެން، ރައީސުލްޖުމްހޫރިއްޔާގެ އޮފީހުން ބޭނުންކުރާ މައުލޫމާތުތައް ރަށްރަށުގެ ކައުންސިލްތަކުން ދުރުވެރިކޮށް ހުރުމަކީ މަސައްކަތްކަމަށް ކުރެވޭނެ.

މިގޮތުން، މިއަހަރުގެ ތެރޭގައި މިހާތަނަށް ރައީސުލްޖުމްހޫރިއްޔާ ޑރ. މުޙައްމަދު މުއިއްޒު 20 އަތޮޅުގެ 165 ރަށަކަށް ކުރެއްވި ދަތުރުފުޅުތަކުގައި، މި މިނިސްޓްރީގެ އެޑްވާންސް ޖީބުން ވަކި ރަށްރަށުގެ ކައުންސިލު އިދާރާތައް ދުރުވެރިކޮށް ރަށާއި އަދި ރަށުގައި ދިރިއުޅޭ ފަރާތްތަކާ ގުޅުންހުރި މުހިންމު މަސައްކަތްތަކާއި ހަރަދާ ރައީސުލްޖުމްހޫރިއްޔާގެ އޮފީހާ ހިއްސާކޮށްފައެވެ.

ރައީސުލްޖުމްހޫރިއްޔާގެ ދަތުރުފުޅާ ގުޅިގެން ރަށްރަށުގައި ދަތުރުފުޅާއިބެހޭ އިންތިޒާމުތައް ކައުންސިލްތަކާއި ގުޅިގެން ހަމަޖެއްސުމުގެ ދަށުން މި މިނިސްޓްރީގެ އެޑްވާންސް ޖީބުން ޚަރަދުކުރެވިފައިވެއެވެ.

ނިންމުން

ޢާމްދަނީގެ ނިޒާމް ހަރުދަނާކުރުމަށާއި ޖަވާބުދާރީ ވަރުގަދަ ގާއިމުކުރުމަށް ދައުލަތުގެ ފަރާތުން ގެނެސްދޭ ބަދަލުތަކުގެ ތެރޭގައި ކުރިއަށް މަސައްކަތްތަކެއް ކުރެވިފައިވެއެވެ. އެހެން ކަމުގައިވިޔަސް ޢާންމު ސިޔާސަތާއި ގާނޫނީ އިންތިޒާމްތައް ހަރުދަނާކުރުމަށް ބޭނުންވާ ސިޔާސީ އިރާދަ ކަނޑައެޅި ފެންނަން ނެތް ކަމާއި، ހިނގުމުގެ އޮނިގަނޑު ސާފުކޮށް ކަނޑައަޅާ ގާނޫނީ އެއްވެސް އިންތިޒާމެއް ހަމަޖެހިފައި ނުވާކަން ފާހަގަކުރެވެއެވެ.

އިދާރީ ދާއިރާތަކުގެ ތަރައްޤީގެ މަސައްކަތްތަކާއި ރަނގަޅު ހިންގުމަށް ބޭނުންވާ ސިޔާސަތުތައް ކަނޑައެޅުމުގައި، ކައުންސިލްތަކާ ރައްޔިތުންނާ ދެމެދު މަޝްވަރާކުރުމުގެ ފުރުޞަތު ލިބިފައިވާކަމާއި، ކަންކަން ތަރުތީބުން ކުރުމަށް ޢާމްދަނީގެ ނިޒާމުގެ މައިގަނޑު އެއްވެސް ކަމެއް ސިޔާސަތުގެ ބަދަލުތަކަކާ ގުޅުވައިގެން ކުރިއަށް ގެންދިޔަ ނަމަވެސް، ދައުލަތުގެ ކަނޑައެޅިފައިވާ ގޮތުގެ މަތިން މި ނިޒާމް ހިނގާ ގޮތް ދެނެގަތުމަށް މަސައްކަތްތަކާ ގުޅޭ ގާނޫނީ އިންތިޒާމު ކަނޑައަޅާ އަދި ހިފަހައްޓާ ވަޞީލަތެއް ނެތްކަން ފާހަގަކުރެވެއެވެ.

2025 ވަނަ އަހަރަކީ މިނިސްޓްރީގެ ޚިދުމަތްތައް ނަގަން ފެށި މަސައްކަތްތަކެއް ކުރެއްވި ސާފުކޮށް އަހަރެކެވެ. ގިނަގުނަ ކާމިޔާބުތަކެއް ހާސިލު އަހަރެކެވެ. އަދި އުފެދިފައިވާ މިނިސްޓްރީއަކަށް ލިބިފައިވާ ކުރިމަތިވި ގޮންޖެހުންތަކަށް އަތުއަޅައިގެން ނަގަން މަސައްކަތް ކުރެވުނު އަހަރެއް ވެއެވެ.

މިނިސްޓްރީއަށް ހަވާލުވެފައިވާ ޒިންމާތައް އަދާކުރުމުގައި މިނިސްޓްރީގެ ސިޔާސަތު ގެންގުޅެންޖެހޭ ގޮތަށް ޚިދުމަތްތައް ފަހިކުރުމުގައި އެއްބާރުލުމުގެ ކުރުމާއި މަސައްކަތްތަކަށް ހިތްވަރު ދެމުންދަމެވެ.

13 ޝަޢުބާން 1447

01 ފެބްރުއަރީ 2026